24-мĕш çул тухать. Хакĕ 10 пус.

1941
ЯНВАРЬ
9
КĔÇНЕРНИКУН
7 (5722) №

Пĕтĕм тĕнчери пролетарисем, пĕрлешĕр!

ЧĂВАШ КОММУНИ

ВКП(б) ОБКОМĔПЕ ШУПАШКАР ХУЛА КОМИТЕЧĔН, ЧАССР ВЕРХОВНЫЙ СОВЕЧĔН ТАТА ШУПАШКАР ХУЛА СОВЕЧĔН ХАÇАЧĔ.

Парти вăйне производствăра тĕрĕс вырнаçтармалла

Парти членĕпе кандидачĕн производствăри ролĕ питĕ пысăк. Вĕсен фабрикăсемпе заводсенче, машинăпа трактор станцийĕсенче тата колхозсен производствисенче хăйсен авангардлă рольне куллен ӳстерсе пырса партире тăманнисемшĕн примерлă пулса тăмалла. Партире тăман рабочи, работница, колхозник тата колхозница ĕç сине социализмла пăхма, унăн тухăçлăхне ӳстерме, оборудованисене йĕркеллĕ тыткалама, халăх пурлăхĕпе тирпейлĕ усă курма, государствăн кашни пусне перекетлĕ тыткалама коммунистсенчен пример илет, вĕсенчен вĕренет.

Коммунистăн предприятисемпе колхозсенче социализмлă ăмăртун, стахановла движенин, нумай станокпа ĕçлекенсен организаторĕ пулмалла. Парти членĕсемпе кандидачĕсен хăйсен производствăра малта пырса ытти рабочисене ĕç дисциплинине çирĕплетессишĕн, унăн тухăçлăхне ӳстерессишĕн, продукци пахалăхне хăпартисишĕн, продукцин хăйне ларакан хакне йӳнетессишĕн кĕрешме хăхалантарса пымалла. Парторганизацисен задачи вăл—коммунистсен авангардлă рольне куллен ӳстересси, вĕсен вăйне производствăра тĕрĕс вырнаçтарса тухасси пулать.

Парторганизацисем парти вăйне производствăра тĕрĕс вырнаçтарса тухнă, коммунистсене машина, станок патĕнче, сменăра, бригадăра, цехра ĕçлеттерме тăратнă çĕрте коммунистсем ытти рабочисемшĕн чăннипех те примерлă пулса тăраççĕ. Ку вăл парти вăйне предприятин, колхозăн, машинăпа трактор станцин кашни участкĕ тăрăх вырнаçтарса тухнинчен, коммунистсене тӳррех производство патне çывхартнинчен килет.

Çапла, Шупашкарти тир-сăран заводĕнчи пуçламăш парторганизацинче коммунистсем 12 çын. Парторганизаци коммунистсене производствăн ĕçне татса паракан участокене вырнаçтарас тĕлĕшпе сахал мар ĕçленĕ. Халĕ организацинчи 12 коммунистран вунпĕрĕшĕ производствăра рядовой рабочисем, смена мастерĕсем, цех начальникĕсем пулса ĕçлеççĕ, завод управленинче пĕр коммунист кăна ĕçлет. Спирт заводĕнчи парторганизацинчи коммунистсен чи пысăк пайĕ производствăра ĕçлет. Производствăра ĕçлекен коммунистсенчен нумайĕшĕ стахановла ĕçлеççĕ, ытти рабочисене пример кăтартаççĕ.

Çĕмĕрлери «Большевик» заводри парторганизацинчи 30 коммунистран 15 çын производствăра ĕçлеççĕ, вĕсенчен ударниксемпе стахановецсем те сахал мар. Куславкка комбинатĕнчи парторганизаци те коммунистсене производство патне çывхартас тĕлĕшпе куллен ĕçлет. Партбюро пуçарнипе канцеляринче ларакан коммунистсенчен чылайĕшне производствăна куçарнă. Мĕншĕн тесен, вĕсем унччен производствăра ĕçленĕ, стахановецсем пулнă. Çакна парторганизаци коммунистсем производствăпа çывăх тăрса ертсе пыни унăн планне пур енчен те тултарас ĕçре тĕп вырăнта тăнине шута илсе тунă.

Анчах та, хăшпĕр предприятисенчи парторганизацисем коммунистсене производство патне çывхартас тĕлĕшпе çителĕксĕр ĕçлеççĕ-ха. Унтан та ытларах, вĕсем коммунистсене ертсе пыракан ĕçе лартатпăр тесе производствăн татса паракан участокĕсене коммунистсемсĕр тăратса хăвараççĕ. Пĕр-пĕр коммунист производствăра стахановла ĕçлесе, общественнăй ĕçе хутшăннине кăшт кăтартсанах ăна васкаса çак ответлă участокран урăх ĕçе, канцеляринe куçараççĕ. Ку пĕрре те тĕрĕс мар, ăна сивлемелле. Производствăра стахановла ĕçлесе ытти рабочисен вожакĕ пулассинчен ытларах хисеплĕ урăх ĕç коммунистшăн çук. Çавăнпа та парторганизацисен производствăра, станок патĕнче ĕçлекен коммунистсен шутне чакарма мар, вĕсен хисепне ӳстерсе тата вĕсен производствăри авангардлă рольне ӳстерме çĕклесе пымалла. Парторганизацинчи коммунистсен вăйне чи малтан предприятин производство интересне шута илни тăрăх вырнаçтарса тухмалла, производство программине тултарассине татса паракан хĕрӳллĕ ĕçĕн участокĕнче—сменăра, цехра, бригадăра коммунистсем ĕçлемелле.

Çапла пулин те хăшпĕр парторганизацисем коммунистсене производствăра тĕрĕс вырнаçтарса тухасси çине кирлĕ пек çавăрăнса пăхмаççĕ, унпек çĕрте коммунистсене предприятисен управлени аппаратĕнче ытларах тытма юратаççĕ. Канашри вагонсем юсакан заводри пуçламăш парторганизацинче пурĕ 144 коммунист шутланать пулсан, станок патĕнче ĕçлекенсем пурĕ ге 65 çын кăна. Шупашкарти типографинчи организацинчи 6 коммунистран пĕри кăна производствăра ĕçлет. Ку пăшкал фактсем ытти предприятисенче те сахал мар. Колхозсенчи парторганизацисенче те колхоз производствине хутшăнса ĕçлемен коммунистсем пылай пур. Çаксем пурте партин хăш пĕр пуçламăш организацийĕсем юлашки вăхăтра коммунистсене производствăра тĕрĕс вырнаçтарса тухассине хаклами пулни çинчен калаççĕ те ĕнтĕ. Çак çитменлĕхе хăвăрт пĕтерес пулать. Предприятин пур участокĕсенче ге, чи малтан унăн производствăллă пайĕсенче коммунистсем пулччăр. Парторганизацинчи коммунистсене предприяти управленин аппаратĕнче пахалтарах тытмалла, вĕсем стахановла движенин организаторĕсем пулма, ĕç сине социализмла пăхнине кăтартма пултаракан вырăнсенче пулмалла.

Коммунистсене производствăра тĕрĕс вырнаçтарса тухас ыйту промышленноçа парторганизацисем ертсе пыраççине лайăхлатассинчен тухса тăрать. Республика 1940 çулта промышленность енĕпе чылай пысăк çитĕнӳсем турĕ пулсан, 1941 çулта тата ытларах пысăк задачăсем тăраççĕ. Промышленность умне ВКП(б) XVIII съезчĕ çăларса тăратнă задачăсене ăнăçлăн пурнăçлас пулсан, парторганизацисен промышленноçа конкретлă ертсе пымалла. Промышленноçа лайăх ертсе пыма цехсенчи партгруппăсене, предприятисенчи парторганизацисене çирĕплетни кирлĕ. Çак задачăна пурнăçламалли майсенчен пĕри вăл предприятисенчи коммунистсен вăйне производствăра тĕрĕс вырнаçтарса тухни, вĕсен авангардлă рольне ӳстерсе пыни пулать.

Февралĕн 15-мĕшĕнче ВКП(б) Пĕтĕм Союзри XVIII Конференцийĕ уçăлать. Конференцинче тăракан тĕп ыйту вăл—промышленноçпа транспорт ыйтăвĕ пулать. Конференцине хатĕрленнĕ май предприятисенче социализмлă ăмăрту çĕнĕ вăйпа сарăлса пырать. Парторганизацисем умĕнче халĕ тăракан задача вăл коммунистсен вăйне производствăра тĕрĕс вырнаçтарни, вĕсен авангардлă рольне ӳстерни тăрăх конференци умĕнхи ăмăртăва анлăн сарса, промышленноçăн пĕтĕм ĕçне лайăхлатасси пулать.

Производствăра ĕçлекен коммунистсен хисепне чакармалла мар, вĕсен ыйтне ӳстермелле тени пултаруллă кадрсене—производственниксене ертсе пыракан вырăна куçарма юрамасть тенине пĕлтермест. Йăлтах урăхла, производствăра тата общественнăй ĕçре хăйне палăртнă çынсене, стахановецсене промышленноçа ертсе пыракан вырăнсене лартмалла. Анчах та çак ĕçе производствăпа сиен кӳмесĕр тумалла, социализмлă ĕçĕн новаторĕсене производство командирĕсем пуличчен тăран ӳсме пулăшмалла, пирĕн кадрсем производствăра, практикăллă ĕçре ӳссе çирĕплесе пынине асра тытмалла, коммунистăн производствăри организаторла рольне ӳстермелле.

Коммунистсен вăйне производствăра тĕрĕс вырнаçтарса тухни предприятисен ĕçне, çавăн пекех партиллĕ-политикăллă ĕçе, кадрсене хатĕрлессине вăйлатма пысăк май парать.

ВКП(б) XVIII КОНФЕРЕНЦИЙĔ ЯЧĔПЕ ПЫРАКАН СОЦИАЛИЗМЛĂ ĂМĂРТУ

Чугунçул работникĕсен обязательстви

ÇЕМĔРЛЕ. (Хамăр корр.). Чугунçул станцинче ĕçлекенсем декабрь уйăхĕнче япăх мар ĕçлерĕç, вĕсем грузсем пушатса тиес тĕлĕшпе плана ытлашшипех тултарнă.

Уйрăмăнах Бежаев юлташ смени паха результатсем кăтартать. Ку смена пур тĕслĕхсем тăрăх та декабрь уйăхĕнче малти вырăна йышăнчĕ. Çак сменăри составитель Брюхалов юлташ çулталăк хушшинче пĕр брак тумасăр ĕçлет, ĕçе ялан вăхăтра тăвать. Халĕ ăна СССР Чугунçул транспорт Халăх Комиссариачĕн наградине илме тăратнă. Подуздиков, Евстропов юлташсем те поездсене йĕркеллĕ çӳретес тĕлĕшпе пример кăтартаççĕ, пĕр браксăр, простойсăр ĕçлеççĕ.

Старший стрелочница Смирнова юлташ чугунçул çинче пĕтĕмпе те иккĕмĕш çул кăна ĕçлет. Кĕске вăхăтрах чугунçул ĕçне вĕренсе çитрĕ. Иртнĕ çулта унăн пĕр брак та пулман, чугунçул хуçалăхне отлично тытать.

ВКП(б) Центральный Комитечĕ партин XVIII конференцине пухасси çинчен пĕлтерни станцăра ĕçлекенсене татах та хавхалантарчĕ. Коллектив партконференци умĕнхи социализмлă ăмăртăва хутшăнса хăй çине плана йĕркеллĕн тултарса пыма, чугунçул хуçалăхне тата стрелкăсене лайăх тытса тăма, простойсемпе аварисемсĕр ĕçлеме обязательство илчĕ. Халĕ кашни цехра, сменăра, участоксенче ăмăрту сарăлса пырать. Бежаев юлташ смени пĕр браксăр ĕçлеме, стрелкăсене отлично тытма, поездсене пĕр чăрмавсăр çӳретме обязательство илсе, Потапов юлташк сменине ăмăртăва чĕнчĕ.

Хар. ЛИСИН.

Пысăк тухăçлă тырпулшăн ăмăртăва тухрĕç

ИШЛЕЙ, январĕн 8-мĕш. (Телефонпа). Пĕтĕм Союзри XVIII партконференци ячĕпе пуçланса кайнă социализмлă ăмăрту Кăшавăш ялсоветĕнчи «Осоавиахим» колхозра анлăн сарăлса пырать. Минераллă удобренисемпе анлăн усă курса, иртнĕ çулта колхоз пысăк тухăçлă тырпул туса илчĕ. Минераллă удобренисем тырпул тухăçне хăпартма пулăшнине колхозниксем ĕçре курса ĕнентĕç.

XVIII партконференцине производствăри çĕнĕ çĕнтерӳсемпе кĕтсе илес ĕмĕтпе хавхаланнă колхозниксем, пĕрпĕринпе социализмлă ăмăрту договорĕсем туса, вăйлă тырпулшăн кĕрешӳ пуçарса ячĕç. Кăçал та пысăк тухăçлă тырпул туса илес тесе вырăнти тата минерал удобренисем хатĕрлес тĕлĕшпе ĕçлеççĕ. Колхоз çак кунсенче Канашран 20 тонна сульфат-аммоний турттарса килчĕ, уя 350 лав тислĕк кăларчĕ, 35 центнер кĕл пухрĕ, 400 лав торф хатĕрлерĕ.

«Осоавиахим» колхоз членĕсем районри ытти колхозсене те вăйлă тырпулшăн хăйсем пекех тимлĕн кĕрешме социализмлă ăмăртăва чĕнчĕç.

Хальхи вăхăтра колхозра 1941 çулта кашни гектар пуçне вăтам шутпа 22-шер центнер тĕштирĕ туса илессишĕн ăмăрту сарăлса пырать.

И. Винокуров.

Тухăçлă тырпулшăн кĕрешӳ сарăлса пырать

Красноармейский районри Калинин ячĕпе тăракан колхоз 1939 çулччен районра начар ĕçлекен колхозсен хисепĕнче тăнă, кадрсем час-часах улшăннă. 1939 çулта колхоз членĕ Павлов юлташ Хĕрлĕ Çартан тавăрăнчĕ, колхозниксемпе колхозницăсен пухăвĕ Павлов юлташа колхоз председательĕ пулса ĕçлеме суйларĕ.

Коммунист Павлов юлташ чи малтанах кадрсене пăхса çитĕнтерме, колхозниксем хушшинче ĕç дисциплинине çирĕплетме пуçăнчĕ. Çапла ĕçленине пула Калинин ячĕпе тăракан колхоз малта пыракан колхозсен шутне тăма пултарчĕ. Колхоз организацине хуçалăх енчен çирĕплесе пырать. 1939 çулта колхозра икĕ ферма пулнă, хальхи вăхăтра тăватă ферма. Выльăхсем валли ăшă та çутă витесем туса лартнă. 1940 çулта вĕсем валли апат çителĕклĕ хатĕрленĕ.

Иртнĕ çулта колхозниксем агротехникăллă мероприятисене тĕрĕс тата вăхăтра пурнăçа кĕртсе пынипе пысăк тухăçлă тырпул туса илчĕç. Колхозниксемпе колхозницăсем хăйсем тунă ĕçкунĕсем тăрăх пысăк тупăш илеççĕ.

Колхозра кăçалхи вăйлă тырпулшăн кĕрешӳ тивĕçлипе сарăлса пырать. Колхозниксемпе Пĕтĕм Союзри XVIII партконференци уçăлнă куна паха çитĕнӳсем тунипе кĕтсе илме тăрăшаççĕ. Уйра юр тытса купалантарма 20 гектар çинче щитсем лартса тухнă. Юр купаланса пынă май, щитсене урăх участоксем çине куçараççĕ. Бригадăсем ку вăхăтчен 300 тонна тислĕк, 70 тонна торф хатĕрленĕ.

Транспорт хуçалăхĕ те йĕркеленсе пырать. Вĕсемшĕн ответлă пулма колхозра ятарласа пĕр çын уйăрнă. Çĕмĕрĕлнĕ çунасемпе урапасене, е кӳлмелли хатĕрсене çийĕнчех юсаççĕ.

Çапла, коммунист ертсе пыракан колхоз çулран-çул тĕрекленет. Çак колхозра мĕнпур ĕçсем те вăхăтра, пахалăхлă пулса пыраççĕ.

А. КИСЕЛЕВ.

Заем укçи тӳлени

МУСКАВ. ССР Союзĕнчи рабочисемпе служащисем Виççĕмĕш Пятилетка (виççĕмĕш çулти кăларăм) Заемшăн çуррине ытла укçа тӳленĕ те ĕнтĕ. 1940 çул вĕçне вĕсенчен перекет кассине 4 миллиард тенкĕ ытла тата колхозниксемпе единоличниксенчен — пĕр миллиард та 400 миллион тенкĕ пырса кĕнĕ. Нумай районсенче, облаççемпе республикăсенче ялти халăх заемшăн пĕтĕмпех укçа хывнă.

Портра ĕçлеме пуçлани хĕрĕх çул тултарнă

ОДЕССА. Грузчик Кодубинский Одесса портĕнче хĕрĕх çул хушши нимĕн улшăнмасăр ĕçленĕ. Самодержавине хирĕç кĕрешнĕ çулсенче вăл Одессăри рабочисен забастовкисене активлăн хутшăннă. 1905 çулта «Потемкин» çинче пулнă восстани вăхăтĕнче ытти грузчиксемпе пĕрле Кудубинский баржа çинчен хĕрлĕ броненосец çине кăмăк тиенĕ. 1919 çулта вăл хăйĕн ирĕкĕпе Хĕрлĕ Çар ретне тăрса Дон таврашĕнче шурриссене хирĕç çапăçнă. Вăл халĕ те грузчикрех ĕçлет. 1931 çултанпа — ВКП(б) членĕнче тăрать.

Украинăри альпинистсен йĕлтĕрлĕ похочĕ

ХАРЬКОВ. Харьковра, Киевра, Днепропетровскра, Одессăра, Сталинора тата Ворошиловоградра Хĕрлĕ Çар XXIII çул тултарнă ятпа йĕлтĕрсемпе сăртсем çине похода кайма хатĕрленĕççĕ. Республикăри чи вăйлă альпинист-горнолыжниксене 165 çынна Кавказри икĕ перевал урлă кайма, чăнкă тусем çине хăпарса анма тивет. Çавăн пекех вĕсене сăртсем хушшинче, юрлă вырăнта çĕр каçма тивет. Похода каякан кашни çынах хăйпе пĕрле 16—18 килограмм чухлĕ груз илет.

Казахстанра брынза туса кăларни

АЛМА-АТА. Казахстанра брынза тумалли сезон пуçланнă. Брынза тăвакан 617 заводсăр пуçне вырăнтан-вырăна куçса çӳрекен 300 предприяти тăваççĕ, вĕсем выльăхсем кĕтнĕ çĕрте ĕçлемелле пулаççĕ. Çак çулта иртнĕ çултинчен 5 пин центнер ытларах брынза туса кăларма пултарнă.

Хĕвел тĕттĕмленнине сăнама хатĕрленни

МУСКАВ. Хĕвел тĕттĕмленнине сăнама хатĕрленнĕ майпа кăçал ССР Союзĕнче хĕвел пĕтĕмĕшпех тĕттĕмленнĕ вырăнсене — Араль тинĕсĕ патĕнчен пуçласа Китай чикки патне ситиччене тĕпчесе вĕренсе тухмалла. Хĕвел тĕттĕмленнине сăнама 14 площадка суйласа илнĕ. Çак ĕçе астрономсем, физиксем тата геофизсем пурĕ 200 çын хутшăнмалла. Хĕвел тĕттĕмленнине сăнамаллн чи çӳллĕ вырăн вăл — Талгар тăвăсенчи узелта (Казах ССР) пулать, унăн çӳллĕшĕ 3.500 метр. Совет Союзĕнчи заводсенче хĕвел тĕттĕмленнине сăнама 33 прибор хатĕрлеççĕ. Вăл приборсенчен хăшне-пĕрне пирĕн çĕршывра чи пирвайхи хут конструкциленĕ.

Электростанцисенче топливăна перекетлени

Электростанцисен Наркомачĕн малта пыракан предприятийĕсенче иртнĕ çулта топливăна перекетлес тĕлĕшпе цысăк çитĕнӳсем тунă. Малтанлăха шута илнĕ тăрăх, Наркоматăн станцийĕсем, пуринчен ытларах районсенчи станцисем, çулталăк хушшинче 90 пин тоннăна яхăн условнăй топливо перекетлесе хăварнă. 1939 çулта вĕсем топливăна ытлашши расходланă пулнă.

Ялти суйлав участокĕнче

КАРМЕЛАВА (Литва ССР), январĕн 7-мĕш. (ТАСС). Шоссе çулĕ тăрăх ларса тухнă Кармелава ялĕ праçник чухнехи пек илемлĕн курăнса ларать, ăна ялавсемпе тата плакатсемпе капăрлатнă.

Суйлавсен чаплă кунне хатĕрленес тĕлĕшпе юлашки ĕçсене туса çитереççĕ. Паян активистсем суйлавçăсене январĕн 12-мĕшĕнче сасăлама суйлав участокне пыма чĕнсе çырнă хутсем салатса панă.

Пуçламăш шкулăн çурчĕ çумĕнче — Сталин юлташăн пысăк портречĕ. Пур çĕрте те лозунгсем, депутата суйлама тăратнă кандидатсен биографийĕсем çинчен каласа паракан листовкăсем. Шкул çурчĕ — 138-мĕш №-лĕ суйлав участокĕн центрĕ. Сасăласси çак çуртра пулса иртмелле.

Çак кунсенче агитаторсемпе активистсем уйрăмăнах пысăк çĕкленӳпе ĕçлеççĕ. Вĕсем пурте — вырăнти хресченсенчен, вĕсенчен нумайĕшĕсем общественнăй ĕçре чи пирвайхи хут ĕçлеççĕ. Хресчен Стасис Гайгалас суйлавçăсем патне килĕсене час-часах çӳрет, вăл пулас суйлавсем çинчен каласа ĕçлет.

Владимир Ильич Хĕрлĕ Преснĕри ĕçсыннисем патĕнче темиçе хутчен те пулнă. 1920—21 çулсенче вăл Прохоровски мануфактурăри (халĕ Дзержинский ячĕпе тăракан Трехгорнăй мануфактура комбиначĕ) рабочисемпе работницăсен пухăвĕсенче тухса каланă. Ленин тухса каланă вырăнта — пысăк «прохоровский кухня» тенĕ çĕрте халĕ Ленин ячĕпе тăракан культура Çурчĕн театрĕ вырнаçнă. Январĕн 20-мĕшĕнче унта В. И. Ленина асăнса районри траурлă лару пулать. Январĕн 21-мĕшĕнче театрта Дзержинский ячĕпе тăракан Трехгорнăй мануфактура комбинатĕнчи рабочисемпе служащисен пухăвĕ пулать. (ТАСС).

Эстони ССР столицинче

ТАЛЛИН, январĕн 7-мĕш. (ТАСС). Советлă Эстони столици праçник тумĕпе тумланнă. Ирхине ирех урамсенче суйлав умĕнхи лозунгсемпе, плакатсемпе тата ялавсемпе илемлетнĕ трамвайсемпе автобуссене курма пулнă. Урамсенче пур çĕрте те «Январĕн 12-мĕш» тесе çырнă календарь листи илемлĕн курăнса тăрать. Фабрикăсемпе заводсен, «Эстония» театр çурчĕсене хĕрлĕ материпе капăрлатнă. Уйрăмăнах «Победа» площаднĕ илĕртсе тăрать. Площадь йĕри-тавра хĕрлĕ ялавсем хушшинче — ССР Верховный Советне депутата суйлама тăратнă кандидатсен портречĕсем.

Пĕтĕм республикипех пухусем пулса иртеççĕ, вĕсенче ĕçсыннисем депутата суйлама тăратнă кандидатсемпе курса каласаççĕ. Пиншер агитаторсем кашни кунах суйлавçăсен хваттерĕсенче пулаççĕ. Эстони чугунçулĕ çинче 800 агитатор чугунçул çинчи рабочисемпе вĕсен çемьисем хушшинче тăтăшах каласусем иртереççĕ, Сталинла Конституци тата суйлав Положенине вĕренмелли кружоксем ĕçлеççĕ, вĕсем кунта 105 шутланаççĕ.

Суйлавччен мĕнпурĕ те темиçе кун кăна юлнă. Хальхи вăхăтра участокесенчи комиссисен членĕсем хваттерсем тăрăх çӳреççĕ, суйлавçăсен списокĕсене татах тепĕр хут тĕрĕслесе тухаççĕ. Суйлав участокĕсенче активистсем сасăламалли çуртсене илемлетес тĕлĕшпе ĕçлеççĕ.

Суйлавсем умĕн

ИЗМАИЛ, январĕн 7-мĕш. (ТАСС). Измаил облаçĕнчи ялсенче хальхи вăхăтри пек нихăçан та пысăк çĕкленӳ пулман. Суйлав кунĕ çывхарса çитет, вăл эрнерен те каярах. Суйлав кунĕ çывхарса çитни суйлав участокĕсенче, хĕрлĕ кĕтессенче, хресченсен çурчĕсенче хыттăн сисĕнет. Саратский районри Каиры ялĕнче 40 кружок ытла ĕçлет, вăл кружоксенче хресченсене Сталинла Конституцие тата суйлав Положенине вĕренеççĕ. Агитаторсене час-часах суйлавçăсен пӳрчĕсенче курма пулать, вĕсем депутата суйлама тăратнă кандидатсем—М. Г. Кузнецов, И. Н. Батищев, Е. В. Волошина юлташсем çинчен каласа параççĕ, хаçатсем вуласа параççĕ.

Хĕрарăмсем те суйлав кампанинче активлăн ĕçлеççĕ. Çак кунсенче ялта хĕрарăмсен пухăвĕ пулса иртрĕ, пухăва хĕрарăм-суйлавçăсем 200 çын ытла пынă.

Суйлавçăсемпе тĕл пулма Каиры ялне Украина ССР Верховный Советне депутата суйлама тăратнă кандидат Евдокия Васильевна Волошина пынă. Ĕçсыннисем хăйсен кандидатне—правăсăр тата кичем пурнăçа тӳссе иртернĕ хресчен хĕрарăмне лайăх пĕлеççĕ, халĕ вăл социализм строительствинче активлăн ĕçлет. Унпа курса каласа ялти халăх йăлтах пуçтарăннă. Пухура тухса калакансем совет власне тата Сталин юлташа пĕтĕм чĕререн тав тунă.

Обласри ытти ялсенче те суйлав кампанийĕ калама çук пысăк çĕкленӳпе пырать. Тузловский районра 470 агитатор ĕçлет. Вĕсем хушшинче хресченсем, интеллигенци представителĕсем те нумай. Хресчен-агитаторсем Паюк Гуцан, Поплавский юлташсем (Дивизия Бучай, Мельниченко, Сарьяры ялĕсенчен), учительсем Россиков, Твердиевич Петрушевский юлташсем тата ыт. те кружок занятийĕсене лайăх организациленĕ. Юлашки кунсенче районра хĕрарăмсем, çамрăксем, ватă çынсен—суйлавçăсен пухăвĕсене ирттернĕ, çав пулсенче 13 пин çынна яхăн пулнă.

Киргизири театрсем

Çак çулта Фрунзе хулинче киргизсен государство драма театрне тăваççĕ. Октябрьти социализмлă аслă революциччен Киргизире пĕр театр та пулман. Хальхи вăхăтра Киргизи столицинче 3 театр — опера, вырăссен драма театрĕ тата ача-пăча театрĕ пур. Республикăри хуласемпе ялсенче 14 театр. Театрсем чи аякри районсенче те тăваççĕ.

Срочнăй вкладсен сумми 308 миллион тенкĕ шутланать

Москвичсем хушшинче срочнăй вкладсем хурасси ӳссе пырать. Вăл вкладсем ахаль йышши вкладсенчен ытларах доход параççĕ. Мускаври перекет кассисенче çавăн пек вкладсен юлашкийĕ 1941 çулти январĕн 1-мĕш тĕлне 308 миллион тенкĕ шутланнă — иртнĕ çултинчен 90 миллион тенкĕ ытларах. Срочнăй вкладăн вăтам хисепĕ — 3.345 тенкĕ шутланать.

Пахча-çимĕçсемпе çырласен полярти плантацийĕ

Имандра кӳллин çыранĕсенче Пĕтĕм Союзри растениеводство институчĕн полярти станцин участокĕсем вырнаçса тухнă. Çав участоксем çинче пин сорт ытларах çĕрулми лартса тăваççĕ. Çакă, тĕнчипе илсен, çĕрулми лартса тăвас тĕлĕшпе ĕçлекен чи сурăхри станци шутланать. Станци хăвăрт пулса çитекен тата сивĕне чăтса иртерекен сортлă çĕрулмисем кăларнă. Çавнашкалах уçă йăрансенчех хăвăрт пулса çитекен купăста, хĕрлĕ кăшман чĕкĕнтĕр тата ытти пахча-çимĕçсене ăнăçлăн лартса çитĕнтереççĕ. Хибинăра хăмла çырли, хĕрлĕ хурлăхан, çĕн çырли пиçет.

Латвири Коммунистсен (большевиксен) партин Центральный Комитечĕ мĕнпур суйлавçăсене чĕнсе калани

Январĕн 7-мĕшĕнче Латвири Коммунистсен (большевиксен) партин Центральный Комитечĕ мĕнпур суйлавçăсене пурте пĕр çын пек пулса январĕн 12-мĕшĕнче суйлав урнисем патне пыма, коммунистсемпе беспартийнăйсен блокĕн кандидачĕсемшĕн сасăлама чĕнсе калани.

Чĕнсе каланинче Совет Союзĕ хуçалăхпа культура пурнăçĕн пур пайĕнче те тĕнчипе историллĕ çĕнтерӳсем туни çинчен, Латвири ĕçхалăх Совет влаçĕ пулнăранпа тунă çитĕнӳсем çинчен каланă. Латви промышленноçĕ çĕкленсе пырать. Ĕçсĕрлĕхе пĕтернĕ. Çĕрсĕр хресченсем çĕр илнĕ. Ĕç хресченĕсен мăйĕнчен чул пек çакăнса тăнă çĕршĕн укçа тӳлессине тата налогсем, сборсем, штрафсем тăрăх пулнă парăмсене пăрахăçа кăларнă. Государство хресчен хуçалăхĕсене кивĕсен укçа панă. Рабочисен çемьисене подвалсенчен лайăх хваттерсене куçарнă. Ĕçсыннисем укçа тӳлемесĕрех медицина пулăшăвĕсемпе усă кураççĕ.

— 1941 çулти январĕн 12-мĕшĕнче,— тенĕ чĕнсе каланинче, — Совет Союзĕнчи пĕтĕм халăхсемпе пĕрле Ленинăн—Сталинăн çĕнтерӳллĕ ялавĕ таврапĕрлешнĕ Латви халăхĕн никам çĕмĕрме пултарайман мораллĕ-политикăллă пĕрлĕхне кăтартса памалли кун пулса тăмалла. (ТАСС).

Шупашкар хула Совечĕн депутачĕсене пĕлсе тăма

Ĕçсыннин депутачĕсен Шупашкар хула Совечĕн Исполкомĕ хула Совечĕн VIII-мĕш сессине 1941 çулти январĕн 10-мĕшĕнче, каçхине 7 сехетре, Колхозник суртĕнче пухма йышăннă.

КУН ЙĔРКИ

1. Шупашкар хулинче сывлăха сыхлас ĕç мĕнле тăни çинчен.
2. 1941 çулта хула валли вут-шанкă тăратасси çинчен.

Хула Совечĕн Исполкомĕ.

ПАРТИ ПУРНĂÇĔ

ВКП(б) РАЙКОМĔН ПЛЕНУМĔ

Çак кунсенче ВКП(б) Елчĕк райкомĕн пленумĕ пулса иртрĕ. Пленумра кĕ ыйту—1940 çулти ялхуçалăх çулĕн тогĕсемпе 1941 çулти çуракине хатĕренесси тата ВКП(б) Центральный Комитечĕпе СССР Совнаркомĕ «Колхозенче обществăллă выльăх-чĕрлĕх ĕрчетес ĕçе вăйлатмалли мероприятисем инчен» йышăннă постановлени мĕнле урнăçа кĕрсе пыни çинчен сӳтсе-явĕ. Малтанхи ыйтупа райсовет исполком председателĕн заместителĕ Муравов юлташ иртнĕ çулăн итогĕсемпе 941 çулта тăракан задачăсем çинчен оклад туса пачĕ.

Елчĕк районĕ пĕлтĕр агротехникăллă ероприятисен планне тултарайман. ӳпăмăнах удобренисемпе çителĕксĕр сă курнă. Çавна пула ĕнтĕ район 940 çулта вăтам шутпа кашни гектаран 9,8 центнер кăна тĕштырă пуçтарса илнĕ. Çакă районри колхозсем ирт ĕ çулта мĕнле ĕçленине уççăн кăартса парать.

Уйрăм колхозсем тухăçлă тырпулăн çине тăрса кĕрешрĕç. «Осоавихим», «КИМ» тата Ленин ячĕпе тăракан колхозсем кашни гектартан 100 ăтран кая мар тырпул пуçтарса кĕçĕ.

ВКП(б) райкомĕн пленумĕ районри олхозсенче иртнĕ çулта тырпул туăçлăхне ӳстерме пулăшакан майсемпе ителĕксĕр усă курнине, ĕçе организилес ĕçре çитменлĕхсем тата ĕç дисциплини начар пулнине палăртрĕ.

Малта пыракан колхозсем пахча-çимĕçсенчен те пысăк тупăш илнĕ. Осоавиахим» колхоз 13,5 гектарлă садахчаран 80.329 тенкĕлĕх тупăш илнĕ.

Машинăпа трактор станцийĕ 1940 çулти плана 101 процент ытларах тултарнă пулсан та, уйрăм ĕçсем тăрăх плана тултарайман. Çакă вăл тракторсемпе çителĕксĕр усă курнинчен килнĕ.

Пленум колхозсем çуракине мĕнле хатĕрленсе пыни çинчен тĕплĕн сӳтсеяврĕ. Районра çуракине хатĕрленесси кая юлса пырать. Удобренисем хатĕрлес, ялхуçалăх машинисене юсас, вăрлăхсене сортлас тата уйра юр тытас ĕçсем вăрахăн пулса пыраççĕ. Машинăпа трактор станцийĕ те çуракине çителĕксĕр хатĕрленет. Ку вăхăта çитсе те капитальнăй ремонтран пĕр трактор та кăларман.

Çуракине хатĕрленес тĕлĕппе малта пыракан колхозсем пур. Анчах вĕсен паха опычĕсене юлса пыракан ытти колхозсене куçарма тăрăшмаççĕ. Халĕ уйрăм колхозсенче Пĕтĕм Союзри XVIII партконференци ячĕпе социалимлă ăмăртăва сарса пыраççĕ. Кашни колхозăн партконференцине чаплă çитĕнӳсемпе кĕтсе илессишĕн кĕрешмелле.

ВКП(б) райкомĕн пленумĕ районри колхозсенче выльăх-чĕрлĕх ĕрчетессине çителĕксĕр пулнине палăртрĕ. Чылай колхозсем иртнĕ çулта выльăхсене хĕл каçарма начар хатĕрленнĕ, фермăсем валли выльăхсем туянса çитермен. Фермăсене ĕçлекенсем час-часах улшăнса тăраççĕ. Выльăх апачĕсене тирпейлĕ тыталамаççĕ.

Пленум икĕ ыйту тăрăх та тивĕçлĕ решенисем йышăнчĕ.

В. НЕМЦЕВ.

Комсомол хуçалăхĕнче йĕркелĕх пултăр

Комсомол билечĕсене улăштарнă ыççăн комсомол хуçалăхĕ чылаях лăхланчĕ. Комсомолецсен хăйсен комомол билечĕшĕн ответ тытас туйăмĕ срĕ. ВЛКСМ членĕсене шута илес, омсомол билечĕсене комсомолецсене арас ĕçсенче йĕркелĕх пулса пырать. Чылай райкомсенче тата комсомолăн уçламĕш организацийĕсенче комсомол уçалăхне ВЛКСМ Центральный Комитечĕн инструкцийĕ тăрăх туса пыраççĕ. Çапах та уйрăм райкомолсенче омсомол хуçалăхне йĕркелесе пыраçĕлĕппе хăшпĕр çитменлĕхсем пур-ха. ВЛКСМ Комсомольский районри орнизацинче, райкомра та, хăшпĕр комомол пуçламĕш организацисенче те омсомол хуçалăхне йĕркелесси ителĕксĕр пулса пырать. «Культуа» колхозри комсомол организацинче сын тăрать. Анчах, пуçламĕш оргаизацин секретарĕ Ф. Скворцов юлаш миçе комсомолец учетра тăнине е пĕлмест. Çак организацире пухусем ăхăтран-вăхăта çеç пулса пыраççĕ. омсомол хуçалăхне Скворцов юлташ йĕн килĕнче усрать.

«Сормово» колхозри пуçламĕш оргаизацинче ĕçсем унтан та япăхрах. унта комсомол пухăвĕсен протоколĕне çухатса пĕтернĕ, комсомол членĕне шута илмелли кĕнекене секретарь йĕн килĕнче усрать. Комсомолецсем лен укçине вăхăтра тӳлемеççĕ. Ф. Кашин комсомолец 9 уйăх хушши, колхоз нетовочĕ пулса ĕçлекен П. Шемякин омсомолец 4 уйăх хушши член укçи ӳлемен.

ВЛКСМ райкомĕнче те комсомол леннĕсене учета илес ĕç чаплă пулса ырать теме çук. Районран 87 комсоолец учетран тухмасăр тухса кайнă айком вĕсем ăçта ĕçленине е пурăнине пĕлмест. Комсомол пуçламĕш организацисен пухăвĕсен протоколĕсене айкома вăхăтра тăратмаççĕ. Суйлавсем пулса иртнĕренне 68 организаци ен 38 организаци кăна протоколсем ăратнă. Протоколсене комсомол райомĕнче никам та вуламасть.

Комсомолăн Йĕпреç районĕнчи организацинче те ĕçсем çакăн пекех. Пуçламĕш организацисенче пуху протоколсене тирпейсĕр йĕркелеççĕ, вĕсем ротоколсене райкома вăхăтра тăратаççĕ. Суйлавсем пулса иртнĕренне 36 пуçламĕш организацирен икĕ уйăх хушши пĕр протокол та тăратман.

Пуçламĕш организацисенче дисциплина япăх пулни чи малтанах ВЛКСМ райкомĕнчен килет. Вăл нумайăш организацисене тĕрĕслесе тăман кăна мар, вăл райкомри комсомол хуçалăхне япăхтарса янă. Комсомол организацисенчен пыракан протоколсене вула маççĕ. Учетран тухмасăр районран 100 комсомолец тухса кайнă. Вĕсем ăçта пурăнни комсомол райкомĕнче палламаççĕ. ВЛКСМ райком бюровĕн 6 ларăн протоколĕсене ку вăхăтченех сырса йĕркелемен.

Çакăн хыççăн комсомол пуçламĕш организацисем протоколсене йĕркесе сырнинчен тата вĕсене вăхăтра райкома тăратманнинчен нимĕн тĕлĕнмелли те çук. ВЛКСМ райкомĕ хăй те протоколсене йĕркелемесĕр икшер уйăх тытса тăрать, протоколсене ВЛКСМ обкомне йĕркеллĕ тăратмасть.

ВЛКСМ обкомĕнче комсомол хуçалăхне кирлĕ пек йĕркелесе пыни çук. Комсомол райком бюровĕ ларăвĕсен протоколĕсене Обкомра сийĕнчех пăхса тухса вĕренмеççĕ, протоколсем пырса кĕнине учета илмеççĕ, протоколсене ВЛКСМ обком инструкторĕсем çăйсен сĕтелĕсенче усраççĕ. Обком лăтманнине пула хăшпĕр райкомсем олашки 2 уйăх хушши ĕнтĕ протоколем тăратман. Суйлавсем иртнĕренне анаш, Çĕрпӳ, Октябрьский, Чкаловский, Етĕрне тата чылай райкомсем пĕр протокол та ярса паман.

Комсомолтан кăларнисен апелляцийĕсене пăхса тухас ĕç те кирлĕ вырăне мар. Апелляцисем пырса кĕнине учета илмеççĕ, вĕсене пăхса тухса ыйăва татса памалли сроксене пăхăнаççĕ. Хăшпĕр чухне вĕсене 5—6-шар уйăх хушши пăхса тухмасăр вырттараççĕ.

Комсомол хуçалăхĕ мĕнле пулнине ВЛКСМ облаçри организацинче сӳтсеявнă май, ВКП(б) Обкомĕ комсомол обкомне çав ĕçре халиччен пулнă çитменлĕхсене пĕтерме тата комсомол хуçалăхне комсомол обкомĕнче те, райомсенче те йĕркеллĕ туса пыма хушăва хăварчĕ.

Г. ТЕРНОВСКИЙ.

Чăваш АССР Республикинчи ялсенче пурăнмалли çурт-йĕрсен тата культурăпа йăла строительстви валли 1941 çулта укçа-тенкĕ пухасси çинчен

Чăваш АССР Халăх Комиссарĕсен Совечĕ йышăннă ПОСТАНОВЛЕНИ

ССР Союзăн Центральный Исполнительный Комитечĕпе Совнаркомĕ 1934 çулти январĕн 23-мĕшĕнче (С. З. СССР, 1934 г. № 5, стр. 38), 1935 çулти январĕн 14-мĕшĕнче (С. З. СССР, 1935 г. № 4, стр. 31), 1936 çулти январĕн 5-мĕшĕнче (С. З. СССР, 1936 г. № 2, стр. 18), 1936 çулти февралĕн 17-мĕшĕнче (С. З. СССР, 1936 г. № 11, стр. 87), 1936 çулти апрелĕн 7-мĕшĕнче (С. З. СССР, 1936 г. № 18, стр. 153), 1937 çулти мартăн 14-мĕшĕнче (С. З. СССР, 1937 г. № 19, стр. 72) «Ялсенче пурăнмалли çурт-йĕрсен тата культурăпа йăла строительстви валли укçа-тенкĕ пухасси çинчен» йышăннă постановленисем тăрăх тата РСФСР Совнаркомĕ 1936 çулти январĕн 13-мĕшĕнче, 1938 çулти январĕн 28-мĕшĕнче Ялсенче пурăнакан халăхран çурт-йĕрсен тата культурăпа йăла строительстви валли укçа-тенкĕ пухассине ирттересси çинчен» йышăннă 12-мĕш тата 14-мĕш №-лĕ постановленисем тăрăх, Чăваш АССР Совнаркомĕ çапла йышăнать:

1. Чăваш АССР районĕсем тăрăх колхозниксен хуçалăхĕсенчен культсбор укçине вăтам шутпа çакăн чухлĕ пухмалла тăвас:

Районсем	Кашни хуçалăхра культсбор укçи мĕн чухлĕ пухмалли (тенкĕпе)	
	Пĕрлештермен пурăнăçлине выльăх-чĕрлĕхсен доходĕсем илмен хуçалăхсем	Пĕрлештермен пурăнăçлине выльăх-чĕрлĕхсен доходĕсем илекен хуçалăхсем
Улатăр	7	30
Элĕк	7	24
Вăрнар	7	27
Йĕпреç	7	30
Ишлей	7	27
Калининский	7	27
Канаш	7	27
Куславкка	7	27
Комсомольский	7	27
Красноармейский	7	24
Хĕрлĕ Чутай	7	30
Кувакино	7	27
Сĕнтĕрвăрри	7	30
Октябрьский	7	27
Первомайский	7	27
Пăрачкав	7	30
Советский	7	27
Сĕнтĕр	7	27
Вăрмар	7	24
Çĕрпӳ	7	24
Шупашкар	7	27
Чкаловский	7	24
Шăмăршă	7	27
Шăхасан	7	24
Çĕмĕрле	7	30
Етĕрне	7	30
Елчĕк	7	27
Тăвай	7	27

2. Ĕçсыннипе депутачĕсен райсовет исполкомĕсене колхозниксен хуçалăхĕсенчен культсбор укçи пухмалли ставкăна, çак постановленири 1 ст. кăтартнă ставкăсенчен тухмасăр, уйрăм ялсем тăрăх, кирлĕ пулсан тата, ЦИК тата СНК СССР 1935 çулти январĕн 14-мĕшĕнче йышăннă постановлении 2 ст. палăртса панă ставкăран тухмасăр, уйрăм колхозсем тăрăх та тăтăклăн палăртма хушас.

3. Единоличник хуçалăхĕсенчен культсбор укçине пур районсенче те çакăн чухлĕ илмелле тăвас:

а) ĕç выльăхĕ тытман, базарсенче ялхуçалăх продуктисем сутнинчен тата çĕрĕçĕсĕр пуçне ялхуçалăх налогĕ гӳлеме тивĕçлĕ урăх доход илмен хуçалăхсенчен — 1940 çулти ялхуçалăх налогĕн 95 процентне;

б) ĕç выльăхĕ тытакан, е базарта сутнинчен, е çĕрĕçĕсĕр пуçне ялхуçалăх налогĕ тӳлеме тивĕçлĕ урăх доход илекен хуçалăхсенчен — 1940 çулти ялхуçалăх налогĕн 130 процентне.

4. Ĕçсынни депутачĕсен райсовет исполкомĕсене единоличник хуçалăхĕсенчен культсбор укçи пухмалли ставкăна, çак постановленин 3-мĕш статьинче, ЦИК тата СНК СССР 1935 çулти январĕн 14-мĕшĕнче йышăннă постановленин 4-мĕш статьинче палăртса панă ставкăран тухмасăр, уйрăм ялсем тăрăх татăклăн палăртса памалли хушас.

5. Культсбора тӳлесе татмалли срока çапла тăвас: 1941 çулти февралĕн 5-мĕш тĕлне — 50 процент тата 1941 çулти мартăн 15-мĕш тĕлне — 50 процент.

6. Ĕçсынни депутачĕсен райсовет исполкомĕсен хуçалăхсене пурне те тата тĕрĕс шута илмелле, культсбор мĕн чухлĕ тӳлемеллине тĕрĕс шутлама хумалла тата заксипа палăртнă пур льготăсене те тĕрĕс памалла.

Ватăлнине ĕçлейми пулнă çынсен хуçалăхĕсене культсбор тӳлеттерессинчен хăтарас ĕçе ялсовет исполкомĕсем ăратнă списоксем тăрăх ĕçсынни депутачĕсен райсовет исполкомĕсем йышăннипе туса пымалла.

Чăваш АССР Центральный Исполнительный Комитечĕпе Совнаркомĕ 1938 çулти февралĕн 7-мĕшĕнче тата Чăваш АССР Совнаркомĕ 1939 çулти декабрĕн 13-мĕшĕнче «Чăваш АССР Республикинчи ялсенче пурăнмалли çурт-йĕрсен тата культурăпа йăла строительстви валли укçа-тенкĕ пухассине ирттересси çинчен» йышăннă постановленисем хăйсен вăйне сухатнă тесе шутлас.

Чăваш АССР Совнаркомĕн Председателĕ А. СОМОВ.

Чăваш АССР Совнарком Ĕçĕсен Управляющийĕ Г. ИВАНОВ.

Шупашкар хули.
1940 çулти декабрĕн 31-мĕш.

Редакцирен: январĕн 5-мĕшĕнчи номерте тĕрĕсмар куçарнă вырăнсем пулнă пирки, çак постановленине паян тепĕр хут пичетлесе кăларатпăр.

Вулав çурчĕсен ĕçне йĕркелетпĕр

ЭЛЕК. Мăн Вылăри вулав çурчĕ хăй ĕçне яланах кирлĕ пек туса пырать. Унăн лайăх йĕркеленĕ библиотека пур. Унта 4200 кĕнеке. Çав кĕнекесене илсе кулакансен шучĕ 700 çын шутланать. Вулав çуртĕнче литература кĕнекисене коллективпа пухăнса вулаççĕ.

Вулав çуртĕнче справка сĕтелĕ ĕçлет. 1940 çулта 1500 справка панă. Справка содержанийĕсем ютçĕршыври çару-тăру, тăван çĕршыври социализм строительствин ыйтăвĕсем т. ыт. те. Справка сĕтелĕн активĕ пысăк. Активра 23 çын, вĕсен шутĕнче учительсем, агрономсем, ялхуçалăх специалисчĕсем т. ыт. те.

Вулав çурчĕн заведующийĕ Тябов олташ ялти интеллигенципе тачă çыхăнса ĕçлет. Парамонов, Осипова т. ыт. учительсем пулăшнипе ялта агротехника шкулне йĕркеленĕ.

Ефремкасси ялĕнчи вулав çурчĕн заведующийĕ Дмитриева хăйĕн ĕçне çĕнĕлле организацилерĕ. Вулав çурчĕн советне йĕркеленĕ, кашни члена уйрăм ĕçсем панă, çапла туни совет членĕсен ответлăхне хăпартрĕ.

Нумай пулмасть, Шарыпка вулав çурчĕ заведующисĕр ларнă. Халĕ Хĕрлĕ Çартан тавăрăннă красноармеец Т. Львов вулав çурчĕн заведующинче ĕçлеме пуçларĕ. Вăл ĕçе тытăнсанах 200 тенкĕлĕх çĕнĕ кĕнекесем илчĕ. Вулав çуртĕнче ГСО нормине парас ĕлĕппе кружок организацилерĕ. Унта 8 çамрăк вĕренет. Вăлах çамрăксене драмкружока явăçтарса, спектакль лартса пачĕ. Çамрăксемпе каласусем туса ирттернипе çĕнĕрен 4 çамрăка комсомола кĕме хатĕрлерĕ.

Кăçĕрен хаçатсене коллективлăн пулассине организацилерĕ. Çавăнпа та халь-пушă вăхăтсенче вулав çуртне çахалтан та 20—30 çын ытла пухăнаççĕ.

Районра уйрăмăнах Мăн Тукташри вулав çурчĕ çумĕнчи драмкружок вăйлă ĕçлет. Çуллахи вăхăтра мĕнпурĕ колхозниксене 16 хут спектакль лартса панă. Вăл ĕçе вулав çурчĕн заведующийĕ Антонов организацилесе пырать. Районра театрсен смотрĕнче малти вырăна тухассишĕн тăрăшать. Драмкружок çак кунсенче «Çураçу» ятлă спектакль лартса парать.

Кашни вулав çурчĕ хăйĕн ĕçне вăйлатма тăрăшать. Политпросвет работникĕсен иртнĕ канашлăвĕсенче вулав çурчĕсем пани, çапла туни совет членĕсен ответлăхне хăпартрĕ.

Нумай пулмасть, Шарыпка вулав çурчĕ заведующисĕр ларнă. Халĕ Хĕрлĕ Çартан тавăрăннă красноармеец Т. Львов вулав çурчĕн заведующинче ĕçлеме пуçларĕ. Вăл ĕçе тытăнсанах 200 тенкĕлĕх çĕнĕ кĕнекесем илчĕ. Вулав çуртĕнче ГСО нормине парас ĕлĕппе кружок организацилерĕ. Унта 8 çамрăк вĕренет. Вăлах çамрăксене драмкружока явăçтарса, спектакль лартса пачĕ. Çамрăксемпе каласусем туса ирттернипе çĕнĕрен 4 çамрăка комсомола кĕме хатĕрлерĕ.

Кăçĕрен хаçатсене коллективлăн пулассине организацилерĕ. Çавăнпа та халь-пушă вăхăтсенче вулав çуртне çахалтан та 20—30 çын ытла пухăнаççĕ.

Районра уйрăмăнах Мăн Тукташри вулав çурчĕ çумĕнчи драмкружок вăйлă ĕçлет. Çуллахи вăхăтра мĕнпурĕ колхозниксене 16 хут спектакль лартса панă. Вăл ĕçе вулав çурчĕн заведующийĕ Антонов организацилесе пырать. Районра театрсен смотрĕнче малти вырăна тухассишĕн тăрăшать. Драмкружок çак кунсенче «Çураçу» ятлă спектакль лартса парать.

Кашни вулав çурчĕ хăйĕн ĕçне вăйлатма тăрăшать. Политпросвет работникĕсен иртнĕ канашлăвĕсенче вулав çурчĕсем пани, çапла туни совет членĕсен ответлăхне хăпартрĕ.

1940 çулти IV-мĕш квартала вăрман хатĕрлес тата турттарас плана мĕнлĕ тултарнине кăтартакан СВОДКА

(процентпа)

Вăрманпромхозсем	Вăрман хатĕрлесси		Вăрман турттарасси	
	IV-мĕш кварталти плана	Декабрьти плана	VI-мĕш кварталти плана	Декабрьти плана
Çĕмĕрле	103,2	91,6	80,2	79,8
Вăрнар	94,6	70,3	123,6	126,3
Йĕпреç	88,4	81,7	134,0	107,1
Киря	80,9	120,7	84,0	67,9
Улатăр	**125,4**	**122,2**	**210,9**	**152,7**
Шăмăршă	121,8	73,5	129,6	175,7
Алтышевăри вăрман завочĕ	91,6	60,8	234,8	74,0
Пĕтĕмпе	102,5	90,9	124,0	107,6

Вăрман промышленноçĕнчи инженерсемпе техниксен рольне çĕклемелле

Производствăри пысăк культурăшăн, пĕтĕм ĕçе вăхăтра туса пырассишĕн тата технологиллĕ режимсене пăхăнса пырассишĕн кулленех кĕрешсе пымаран, промышленноçа большевикла ертсе пыма май çук. Паллах, çак пархатарлă ĕçе инженерно-технически работниксен пуçарса пымалла, вĕсен производство культурине хăпартассишĕн, технологиллĕ дисциплинăна çирĕплетессишĕн çине тăрса çĕклемелле.

Ĕçре кивĕ, авалхи меслетсем пурри тата технологиллĕ процесс хăй тĕллĕн пулса пыни вăрман промышленноçĕн ĕçне чылай чăмантарса пыраççĕ. Сăмахран, лесосекседне тĕплĕн хатĕрлесе çитермен пирки тракторсен вăйĕпе вăрман турттармалли çулталăкри плана Чăваш АССР Наркомлесĕ тăрăх пĕтĕмпе те 46 процент кăна тултарнă. Нумай чухне рационализациленĕ инструментсем ахаль выртаççĕ. Вăрман касса хатĕрлес тата турттарас ĕçе бригадăсем тăрăх тăвасси халĕ те пурнăçа кĕрсе пымасть. Ку ĕнтĕ Наркомлес аппаратĕнчи тата вырăнти предприятисенчи инженерно-технически работниксем çителĕксĕр ĕçленине кăтартса парать.

Инженерсемпе техниксем вăрман промышленноçĕнчи çĕнĕ техникăна вĕренсе алла илес, ăна аталантарса пырас ĕçе пуçаракансем пулмалла. Техника çине тӳнтерле пăхни, принципсăрлăх вăрман работникĕсен йăлинче пулмалла мар. Чăн та, нумай инженерсем тата техниксем производствăра большевикла йĕркелĕх тăвассишĕн активлăн кĕрешеççĕ. Вĕсем стахановецсен паха опычĕсене çийĕнчех пурнăçа кĕртсе пыраççĕ. Çĕмĕрлери, Чарклăри, Соловьевкăри тата Кирери автоçулсенче, Йĕпреçри леспромхозра ĕçе рационализацилес тĕлĕппе пысăк ĕçсем туса ирттернĕ. Çапах та вăрман промышленноçĕнчи инженерсемпе техниксен производствăри ролĕ çулĕ вырăнта тăрать тесе калама май çук.

Нумай чухне специалистсене ĕçе тĕрĕс вырнаçтарса тухмаççĕ. Пирĕн чылай чаплă специалистсем канцелярисенче, аппаратра лараççĕ. Сăмах майĕн çакна каласа хăвармалла: хăшпĕр специалистсем канцеляринче, аппаратра ĕçлессине ытларах кăмăллаççĕ, вĕсем унта лекме туртăнаççĕ. Унăн пуçне лесосекседенче ĕç вăйне тĕрĕс организацилес, унта ĕç тухăçлăхне хăпартса пырас вырăнне уйрăм техноруксем тата специалистсем конторăсенче ларса хăлă вăхăта нумай сая яраççĕ. Вăрнар леспромхозĕнче ĕç тухăçлăхĕ çирĕплетнĕ нормăсенчен пĕчĕкрех пулни те пĕтĕмпех çавăнтан килет ĕнтĕ.

Мастерăн производствăри рольне çĕклемелле. Вăрман касса хатĕрлес тĕлĕппе пĕтĕм ĕçе вăл туса пырать. Мастерсене воспитани парасси, вĕсен квалификацине ӳстересси пит те кирлĕ ĕç пулса тăрать. Плана хисеп енчен те, пахалăх енчен те ăнăçлăн тултарса пырасси—мастерсенчен килет. Акă мĕншĕн ĕнтĕ мастерсен ĕçĕ çине, вĕсен участокĕсем çине ытларах çаврăнса пăхмалла.

Пĕтĕм çĕршыв Ленин—Сталин партийĕн Пĕтĕм Союзри XVIII конференцине чаплă çĕнтерӳсем тунипе кĕтсе илме хатĕрленет. Пирĕн умра пит те ответлă задачăсем тăраççĕ. Чăваш АССР вăрман промышленноçĕ çаплипех юлса пырать-ха. Эпир текех кая юлса пыма пултараймастпăр.

Пирĕн социализмлă çĕршыв кунсерен ӳссе, чечекленсе тата тĕрекленсе пырать. Строительство ĕçĕ пысăкланнăçемĕн пысăкланать. Çĕршыв валли пирĕн паха вăрман хатĕрлесе памалла тата ăна халăх хуçалăхĕн ыйтăвĕсене пĕтĕмпех тивĕçтермеллĕх тăратмалла.

Чăваш АССР вăрман промышленноçĕ хальхинчен темиçе хут лайăхрах ĕçлеме пултарать, ĕçлемелле те. Пĕрремĕш квартал кăçалхи çулăн ăнăçлăхне татса парать, çак кварталта хамăр кая юлса пынине яланлăхах пĕтермелле. Ана валли инженерсемпе техниксен рольне çĕклени, стахановла движенине тата социализмлă ăмăртăва анлăн сарса пыни кирлĕ.

ДУБОВ,
ЧАССР Вăрман промышленноçĕн Халăх Комиссарĕ.

Хутла вĕрентеççĕ

ОКТЯБРЬСКОЕ. Кудĕмер ялсоветĕнче хутла пĕлменнисене 40 çынна тата ахал пĕлекенсене 65 çынна вĕрентме тытăннă. Вĕсене вĕрентме туллимар вăтам шкулти учительсене тата аслă классенче вĕренекенсене çирĕплетнĕ.

Хутла пĕлменнисене С. Данилов, Б. Мясников, М. Павлова юлташсем тăрăшса вĕрентеççĕ.

П. Козловский.

Шăхасан ялсоветĕнче хутла пĕлменнисене вĕрентме тытăнчĕç. Занятисене 26 çын çӳреççĕ.

А. Соловьева учительница хутла пĕлменнисене тăрăшса вĕрентет. Вăл пурĕ 0 заняти ирттернĕ. **А. АНТОНОВ.**

1941 çулта ялсенче культсбор укçи пухасси çинчен

Чăваш республикинчи финанс оргăсем 1941 çулти январĕн 1-мĕшĕнчен çуллаç ялсенче 1941 çулти культсбор укçи пухас ĕçе ирттереççĕ. Налог тӳлесинсен списокĕсене тĕрĕслес, ялсенче культсбор укçи шутласа хурас тата тĕлев извещенийĕсене алла парас ĕçне 1941 çулти январĕн 15-мĕш тĕлне пур çĕрте те туса çитермелле.

Иртнĕ çулти практика çакна кăтартать: 1940 çулта ялсенче культсбор укçи пухас ĕçе ирттернĕ çĕрте районăн финанс пайĕсенчен нумайĕшĕсем ăçтасăмах çитменлĕхсемпе йăнăшсем тунă. Çĕмĕрле тата Ишлей районĕсенчи пушпĕр налог агенчĕсем налог тӳлесинсен списокĕсене тĕрĕслессине ялсоветсен хуçалăх кĕнекисем çине çырнине кăна, çурт хуçисенчен е семьери ӳссе çитнĕ çынран тĕплĕн ыйтса пĕлни тăрăх тĕрĕслемелле. Çурт хуçисенчен ыйтса пĕлни те тĕрĕс сведенисем илме май памасан, вара налог агенчĕсен çав сведенисене плательщиксен хуçалăхĕсене кайса хăйсен тĕрĕслемелле.

Районри ертсе пыракан оргăнсен налог тӳлекенсен списокĕсене тĕрĕслес ĕçе тытăниччен культсбор çинчен калакан закон, культсбор ирттермелли йĕркене тата ăна тӳлемелли сроксем çинчен халăха тĕплĕн ăнлантарса пама организацилемелле.

1941 çулта ялсенче культсбор укçи пухассине ирттернĕ чухне льготăсем кама памаллине те лайăхăн пĕлмелле. Льготăсене колхозниксемпе единоличниксен çакăн пек хуçалăхĕсене параççĕ:

Единоличник хуçалăхĕсем, вĕсем ситменлĕхсем тунă. Ĕçсынни депутачĕсен районсенчи Совечĕсен исполкомĕсем, сăмахран, Çĕмĕрле тата Вăрмар райсовет исполкомĕсем, ватăлса ĕçлейми пулнă колхозниксемпе единоличник хуçалăхĕсен списокĕсене кая юлса çырĕплетнĕ, çакна пула çавăн пек хуçалăхсене льготăсем вăхăтра паман.

1941 çулта ялсенче культсбор укçине пухас ĕçе ирттернĕ чухне налог инспекторĕсемпе агентсен уйрăмăнах 1940 çулти йăнăшсене пачах тумалла мар. Культсбор укçи пухассине закон кăтартса панă тăрăх ирттермелле.

Налог тӳлекенсен списокĕсене налог агенчĕсен ялсоветсен хуçалăх кĕнекисем çине çырни тăрăх, анчах та хуçалăх кĕнекисем çине çырнине обязательнăй йĕркепех çурт хуçисенчен е семьери ӳссе çитнĕ çынран тĕплĕн ыйтса пĕлни тăрăх тĕрĕслемелле. Çурт хуçисенчен ыйтса пĕлни те тĕрĕс сведенисем илме май памасан, вара налог агенчĕсен çав сведенисене плательщиксен хуçалăхĕсене кайса хăйсен тĕрĕслемелле.

Районри ертсе пыракан оргăнсен налог тӳлекенсен списокĕсене тĕрĕслес ĕçе тытăниччен культсбор çинчен калакан закон, культсбор ирттермелли йĕрке тата ăна тӳлемелли сроксем çинчен халăха тĕплĕн ăнлантарса пама организацилемелле.

1941 çулта ялсенче культсбор укçи пухассине ирттернĕ чухне льготăсем кама памаллине те лайăхăн пĕлмелле. Льготăсене колхозниксемпе единоличниксен çакăн пек хуçалăхĕсене параççĕ:

Единоличник хуçалăхĕсем, вĕсем çав çӳлте асăннă çынсем тата хуçалăхра ĕçлеме пултаракан ытти çынсем пур пулсан, çав пек хуçалăхсене культсбор укçи шутласа хунинчен 20 процент чухлĕ скидка параççĕ, тата хуçалăхра ĕçлеме пултаракан ытти çынсем çук пулсан, вара 40 процент чухлĕ скидка параççĕ;

Колхозниксен, единоличниксен хуçалăхĕсем, вĕсенче ватăлса çитнипе работник шутĕнчен тухнисем çеç пулсан (çарçынсем 1881 çулта е унтан та маларах тата хĕрарăмсем 1886 çулта е унтан маларах çуралнисем) тата хăйсен хуçалăхĕнче ĕçлеме пултаракан урăх пачах çук пулсан, — çавăн пек хуçалăхсене культсбор тӳлессинчен пĕтĕмпех хăтараççĕ. Ватăлса çитнипе ĕçлекен çук хуçалăхсене культсбор укçи тӳлессинчен ялсовет исполкомĕсем тăратнă списоксем тăрăх райсовет исполкомĕсен решенийĕсемпе хăтараççĕ.

Колхозниксемпе единоличниксен хуçалăхĕсем, вĕсен ывăлĕ е семье пуçлăхĕ Рабочисемпе Хресченсен Хĕрлĕ Çарĕнче, Тинĕс-Çар Флотĕнче тата чикĕри е шалти войскăсенче действительнăй службăра пурăнать пулсан, е тата военнослужащин 8 çулхи таран ачасемпе тăрса юлнă арăмĕсĕр пуçне вĕсем ялхуçалăх ĕçĕпе ĕçлеççĕ пулин те, хуçалăхри çынсем çӳлте кăтартнă условисене тивĕçеççĕ пулсан, тата вĕсем ураккан выльăх-чĕрлĕх хисепĕ 1941 çулти январĕн 1-мĕшне ялхуçалăх артелĕн уставĕ тăрăх çав районри колхозниксене усрама ирĕк панинчен ытлашши пулмасан,—вĕсене культсбор укçи тӳлеттермеççĕ. Çавăн пек хуçалăхри тĕп работник 1941 çулти январĕн 1-мĕш тĕлне пĕр çултан каярах кĕрĕмсе ĕçлет пулсан, ун пек хуçалăх çине культсбор укçине пĕрлештермен тупăш илекен колхозник хуçалăхĕсем тӳлекен ставка тăрăх хураççĕ.

Колхозра тăман рабочисемпе служащисен хуçалăхĕсене, вĕсем, çӳлте асăннă условисене тивĕçеççĕ пулсан культсбор укçине единоличник хуçалăхĕсемпе пĕртанах тӳлеттереççĕ.

Пенсионерсен хуçалăхĕсене культсбор укçи тӳлессинчен хăтараççĕ, тепĕр чухне, рабочисемпе служащисен хуçалăхĕсем пекех, пенси илсе тăнă вăхăта пăхмасăрах культсбор укçи тӳлеттерме те пултараççĕ.

Вĕренекенсен хуçалăхĕсене, вĕренекен вĕренме кĕриччен кĕрĕмсе ĕçленине ĕçлеменнинне пăхмасăрах, законăн 18-мĕш статьи тăрăх культсбор укçи тӳлессинчен хăтараççĕ. Тепĕр чухне вĕсене колхозниксене тӳлеттернĕ вĕсене, е единоличник хуçалăхĕсемпе пĕр пекех тӳлеттерме пултараççĕ.

Ĕçсынни депутачĕсен районсенчи тата ялсенчи исполнительнăй комитечĕсемпе районри финанс пайĕсен культсбор укçи тӳлекенсене тĕрĕс учета тӳлессине, культсбор укçине тĕрĕс шутласа хурассине, законпа пăхнă льготăсене илме тивĕслисене пурне те тарассине, тӳлевсене кăтартнă срорка тухассине организацилемелле.

В. ПТИЦЫН.

Чăваш АССР Наркомфинĕн налог отделĕн старшăй инспекторĕ.

Чĕр тирсем хатĕрлесси юлса пырать

СССР Совнаркомĕпе ВКП(б) Центральный Комитечĕ выльăх-чĕрлĕх ĕрчетессине малалла аталантарса пырас, чĕр тир йышши сырьесен базине çирĕплетес, атă-пушмак туса кăларассине, çавăн пекех тата шорнăй изделисемпе тир-сăрантан тăвакан ытти япаласене туса кăларассине ӳстерес шутпа, 1940 çулти апрелĕн 20-мĕшĕнче чĕр тир йышши сырьесене хатĕрлес ĕçе лайăхлатмалли мероприятисем çинчен уйрăм постановлени йышăнчĕç.

Çак постановлени тăрăх, чĕр тир йышши сырьесен заготовкисене ирттерес ĕçре халиччен пулнă йĕркене улăштарса, 1940 çултан пуçласа, чĕр тир йышши сырьесене государствăна обязательнăй йĕркепе тăратмалла тунă.

Чĕр тир поставкисене колхозсем хăйсем çумне çирĕплетсе панă çĕр лаптăкĕнчен, колхозниксемпе единоличниксем—кашни килĕрен тăратмалла.

Чĕр тирсем атă-пушмаксем, колхозсем валли лаша кӳлмелли хатĕрсем, çавăн пекех тир-сăрантан тăвакан ытти япаласем тумалли хаклă сырьесем пулса тăраççĕ. Анчах Чăваш республикинчи заготовка организацийĕсем чĕр тирсем хатĕрлес ĕçе кирлĕ пек тытăнман-ха.

«Заготживсырье», потребкооперацийĕсем тата заготовкăсен Наркомачĕн районсенчи уполномоченнăйĕсем çителĕксĕр ĕçленĕ пирки чĕр тирсем хатĕрлесси çинчен ĕлкĕрнĕ пек, Уйрăмăнах мăйракаллă шултра выльăхсен тата сысна тирĕсене хатĕрлес плана çителĕксĕр тултарса пыраççĕ. Мăйракаллă шултра выльăхсен тирне хатĕрлес плана Шăхасан районĕ 18 процент, Сĕнтĕр—27 процент, Тăвай—24 процент, Элĕк—32 процент, Чкаловский район — 34 процент кăна тултарнă.

Çавăн пекех сысна тирĕсене хатĕрлес плана та хăшпĕр районсем ытла та çителĕксĕр тултарнă. Хĕрлĕ Чутай районĕ 6 процент, Пăрачкав—9 процент, Шупашкар—9 процент, Шăмăршă, Çĕмĕрле тата Йĕпреç районĕсем—12-шер процент кăна тултарнă. Вĕсем пĕтĕм республикăна чĕр тирсем хатĕрлес ĕçре чăрмантарса пыраççĕ.

Чăвашпотребсоюзăн заготовкăсен управленийĕ районсенчи конторăсене кирлĕ пек ертсе пымасть. Çавăн пекех чĕр тирсем хатĕрлессине районсем мĕнле пурнăçласа пынине те пĕлмеççĕ. Кунта Улатăр, Вăрнар, Сĕнтĕрвăрри тата Етĕрне районĕсем 1940 çулти плана мĕн чухлĕ тултарни пачах паллă мар. Чăвашпотребсоюз чĕр тирсем хатĕрлесе çитерессишĕн тăрăшмасть, вырăнсенче ĕç мĕнле пынине те тĕрĕслемест.

Республикăри «Заготживсырье» конторисем те çителĕксĕр ĕçлесе пырать, районри заготконторăсене пулăшмасть. Районсенчи заготконторăсенчен Çĕрçӳ (директорĕ Семенов), Сĕнтĕр (директорĕ Ефремов), Улатăр (директорĕ Штукатуров) ытла та начар ĕçлеççĕ. Вĕсене кирлĕ пек пулăшу парассишĕн «Заготживсырье» конторине пачах тăрăшмасть, государство умĕнчи парăмсене вăхăтра парса татассишĕн кирлĕ пек ĕçлемест.

Çавăн пекех заготовкăсен Наркомачĕн районсенчи уполномоченнăйĕсем те хăйсен ĕçĕсене тĕплĕн туса пымаççĕ. Вĕсем начар ĕçлени пирки ĕнтĕ чĕр тирсем хатĕрлесси сӳреккĕн пырать. Кая юлса пынине текех чăтса пурăнма май çук. Çитес куксенчĕ колхозниксемпе единоличниксем хушшинче чĕр тирсем хатĕрлесси çинчен ăнлантару ĕçне анлăн сармалла. Государство умĕнчи парăма тултарассишĕн пĕтĕм вăя хурса ĕçлемелле.

Д. МИТЬКОВ.

СССР Заготовкăсен Наркомачĕн Чăваш республикинчи уполномоченнăйĕ.

ӲСĔМ ÇУЛĔ ÇИНЧЕ

Иртнĕ çулта пирĕн фабрика хăйĕн пĕтĕм вăй-хăвачĕпе ĕçлеймерĕ. Материалсем çитменни фабрика ĕçне нумай чăмантарса пычĕ. Ноябрĕн иккĕмĕш çуруйăхĕнчен пуçласа çав чăрмавран хăтăлтăмăр темелле.

Ноябрĕн пирвайхи çур уйăхĕнче пĕтĕмпе те 440 гармонь туса кăларнă пулсан, иккĕмĕш çур уйăхра 765, декабрь уйăхĕнче 1560 гармонь туса кăлартăмăр. Çĕнĕ çулта фабрика хăйĕн пĕтĕм вăй-хăвачĕпе ĕçлеме пултарать. Кирлĕ материалсем çителĕклĕ. Чăн та, гармонь тума кирлĕ хатĕр йывăç çителĕклех мар-ха. Анчах вăл халлĕхе чăмантармасть. Çак йывăçа 1941 çулта çителĕклĕн парса тăрасси çинчен Чăваш АССР Наркомлесĕ распоряжени панă.

Çакна палăртса хăвармалла: фабрикăн ĕçне лайăхлатма ВКП(б) Чăваш Обкомĕ нумай пулăшрĕ. Парти Обкомĕ пирĕн фабрика ĕçне тĕплĕн тишкерсе тухрĕ, унăн çитменлĕхĕсене кăтартса пачĕ, ĕçри чăрмавсене пĕтерме тата фабрикăна кирлĕ материалсем туписем пама пулăшрĕ. Халĕ ĕнтĕ малашнехи мĕнпур ĕçĕн ăнăçлăхĕ пĕтĕмпех хамăртан, фабрика коллективĕнчен килет.

ВКП(б) Центральный Комитечĕ партин Пĕтĕм Союзри XVIII конференцине пухасси çинчен пĕлтернине фабрика коллективĕ пит те пысăк хастарлăхпа кĕтсе илчĕ. Стахановецсемпе ударниксен йышĕ ӳссех пырать, вĕсем хăйсен квалификацине хăпартассишĕн çине тăрса ĕçлеççĕ.

Паянхи куна пирĕн фабрикăра 84 стахановец, 128 ударник, урăхла каласан, пирĕн коллективри рабочисенчен 60 проценчĕ кунсеренех ĕç нормине ытлашшипех тултарса пырать. 67 рабочи стахановла шкулсенче (пĕтĕмпе 7 шкул) вĕренеççĕ, 86 рабочи техминимум зачетне пама хатĕрленеççĕ тата 72 рабочи хăйсем тĕллĕн вĕренсе производствăллă квалификацине хăпартса пыраççĕ.

Фабрика коллективĕ производство командирĕсене тата пысăк квалификацийлĕ кадрсене пăхса ӳстерчĕ. Вĕсем пĕтĕмпе 67 çын, вĕсенчен: мастерсем 12, цех начальникĕсем 4, бригадирсем 14, бракерсем 25, отделсен начальникĕсем 2 т. ыт. те. Вĕсем пурте аханлă рабочисем пулнă. Сăмахран, плотник пулса ĕçленĕ Гурин юлташ халĕ деревообделочнăй цехăн начальникĕ, настройщик пулнă Иевлев юлташ—мастер.

Халĕ пирĕн мастерсен шкулĕ ĕçлет. Унта икĕ çул хушши вĕренмелле. 1941 çулта çак шкултан 20 çын вĕренсе тухать, паллах, вĕсем производствăра малта пыракан командирсем пулаççĕ. Мĕншĕн тесен, шкулта вĕсем пирĕн производствăн пĕтĕм техникине, унăн технологиллĕ процесне тĕплĕн вĕренсе çитеççĕ, вĕренĕве практикăпа тачă çыхăнтарса пыраççĕ.

Çапла вара 1941 çулта ăнăçлăн ĕçлеме кадрсем те çителĕклĕ пулаççĕ пирĕн. Кадрсем çук пулсан ĕçлеме хĕнни пуриншĕн те паллă. Эпир ĕнтĕ çак ыйтăва татса паратпăр.

Фабрика ĕçĕнче çитменлĕхсем те сахал мар. Хăшпĕр рабочисем авалхи çĕрĕк шухăшсенчен тасалса çитмен-ха. Вĕсем производство çине çиелтен пăхаççĕ. Çакă вăл пирĕн фабрикăра производствăллă агитаци начар пулса пынине кăтартса парать. Пирĕн агитаторсем хăйсен ĕçне производство ĕçĕпе тачă çыхăнтарса пымаççĕ, вĕсем фабрикăри лайăх тата начар япаласене курмаççĕ, малта пыракан рабочисен паха опычĕсем çинчен большевикла агитацилемеççĕ.

Ĕç тухăçлăхне кулленех хăпартса пыракан рабочисем фабрикăра сахал мар. Сăмахран, Лукишина юлташ хăйĕн пархатарлă ĕçĕпе кайра пыракан рабочисен çĕрĕк шухăшĕсене çĕмĕрсе тăкрĕ. Полировочнăй отделенинче «нормăна тултарма май çук» текенсем палăрма пуçласанах, Лукишина юлташ вĕсен тĕрĕс мар шухăшне тăрă шыв çине кăларчĕç. Вăл полировочнăй станок çинче ĕçлеме тытăнчĕ. Пирвайхи кунах норма тăрăх 14 корпус вырăнне 16 корпус хатĕрлерĕ. Иккĕмĕш кунĕнче 19, виççĕмĕш кунĕнче 20 корпус туса хатĕрлерĕ. Кун хыççăн ытти полировщицăсем те кунсеренех 22 корпус туса хатĕрлеме пуçларĕç.

Тепĕр пример. Гармоне юлашки хут ĕнерсе пăхас çĕрте ĕçлекенсен ответлăхĕ пысăк. Вĕсен сасăсене тĕрĕс уйăрса илме пĕлмелле. Ана часах вĕренсе çитме хĕн. Кунта ĕçлекенсем фабрикăри чи пысăк квалификацийлĕ рабочисем. Кунта та хăшпĕр рабочисем нормăна тултарма май çукки çинчен каласма пуçланă. Çамрăк настройщица Зимина тата Цветков юлташсем çав рабочисен тĕрĕс мар шухăшне тăрă шыв çине кăларчĕç. Зимина юлташ нормăна кунсерен 130 процента çити, Цветков юлташ 160 процента çити тултарса пыма пуçларĕç.

Акă мĕн патне илсе пырать ĕнтĕ производствăллă пропагандăна тивĕçлипе туса пыни. Кадрсем техникăна вĕренсе алла илсен, технологи дисциплинине пăхăнса пырсан, ĕçĕн пĕтĕм процесне лайăх пĕлсен кирек мĕнле нормăна та ытлашшипех тултарма пулать Ĕçе юратни, уншăн тăрăшни кăна кирлĕ. Кадрсене вĕрентмелле, вĕсен ĕç квалификацине кулленех ӳстерсе пымалла.

Пĕр-ик сăмах продукци пахалăхĕ çинчен. Юлашки вăхăтра фабрика туса кăларакан продукцин пахалăхĕ чылаях лайăхланчĕ. Анчах çитменлĕхсем те пур-ха. Гармоньсене экспедицинче 5 кун тытса вырттарнă хыççăн, хăшпĕр гармоньсен полировки анса ларать. Чăн та, ун пеккисем нумай мар, пĕр процента яхăн кăна пулаççĕ, анчах вĕсем пачах пулмалла мар, вĕсене пирĕн пĕтермелле.

Фабрика коллективĕ ӳсĕм çулĕ çине тухрĕ. Фабрика ĕçĕ лайăхланать. Ку ĕнтĕ пирĕн коллектива питĕ савăнтарать. Кăçал республикăри малта пыракан предприятисен хисепĕнче пулма мĕн кирлĕ, пирĕн фабрикăн пурте пур, вăл малти ретре пулатех.

МОТОРИН,
Улатăртри гармонь фабрикинчи партбюро секретарĕ.

Радиоузел ĕçне лайăхлатма тăрăшмаççĕ

ИЙПРЕÇ. Районри ĕççыннисем радиоузел начар ĕçлени çинчен калаçнине час-часах илтме пулать. Вăл чăн та çапла ĕнтĕ. Радиоузел йĕркеллĕ ĕçлемест. Лини хуçалăхĕ ытла та начар. Çавăн пекех приемниксемпе аккумуляторсем те юрăсăр. Радиоузел çурчĕ техника енчен килĕшӳсĕр. Аппаратсемпе аккумуляторсем лартма та вырăн çителĕксĕр.

Радио лини юписене 1930 çултах лартнă. Вĕсене улăштарман, çĕрсе пĕтнĕ. Анчах сыхăну уйрăмĕ киввисене улăштарма пĕр çĕнĕ юпа та хатĕрлемен.

Çак сăлтавсене пула радиоузел часчасах ĕçлемесĕр ларать. Иртнĕ çулта пĕр уйăх ытла, вăл шутран декабрь уйăхĕнче 10 кун ĕçлемесĕр ларнă.

«Правда», «Красный металлист», «Красный фронтовик», «Заря», «Молния» тата Маркс ячĕпе тăракан колхозсенче радио пур. Аккумуляторсем çук тата радиоприемниксем юсавлă мар пирки вĕсем ĕçлемеççĕ. Радиоузел колхозсене радио итлеме пулăшассишĕн тăрăшмасть. Колхоз председателĕсем те радио çине кирлĕ пек çаврăнса пăхмаççĕ.

«Молния» колхоз радиоприемнике юсама пани икĕ çул çитет ĕнтĕ. Ана вăхăтра юсаттарассишĕн никам та тăрăшмасть.

Районри сыхăну уйрăмĕ те кирлĕ пек ĕçлемест.

Д. МИХАЙЛОВ.

Ферма заведующийĕ

Нина Васильева ферма заведующийĕ пулса ĕçлет. Савăнăçлăн калаçать вăл: — вĕренни нумай пулăшрĕ мана. Халь эпĕ фермăри ĕççене йăлтах зоотехника кăтартнă пек йĕркелесе пыратăп. Пĕлменнисене кĕнекесем çинче тупса вулатăп, зоотехниксенчен ыйтса пĕлетĕп, — тет.

Нина Васильева аллинче виçĕ ферма. Иртнĕ çулсенче кунта çитменлĕхсем нумай пулнă. Витесем япăх, сивĕ пулнă. Çакна пула сысна çурисем чылай вилнĕ, ĕнесен сĕт тухăçĕ пĕчĕккĕ пулнă, сурăхсем те нумаях тупăш парайман. Нина ĕçлеме тытăнсан, ĕççем кулленех юсанса пыма пуçланă. Чи малтанах фермăри выльăхсене норма тăрăх çитерме, вăхăтра шăварма, витене таса тытма пуçланă. Кунпа пĕрлех Нина ферма валли выльăхсем туянас тĕлĕшпе тăрăшса ĕçлет, витесене юсаттарать, апатсене пĕçерсе тата пăспа çемçетсе памаллисем тутарать.

Кунта малтанах сысна ферми организацийленĕ пулнă, унта халь 73 пуç. ВКП(б) Центральный Комитечĕпе СССР Халăх Комиссарĕсен Совечĕ колхозсенче выльăх-чĕрлĕх ĕрчетес ĕçе вăйлатмалли мероприятисем çинчен постановлени йышăннă хыççăн, ĕне фермипе сурăх ферми организацийленĕ. Халь фермăра кăçал сумалли ĕнесем 11 пуç шутланаççĕ, нумаях пулмасть 6 сурăх илнĕ. Çакăн чухлĕ выльăха 4 çын пăхса тăрать. Фермăра ĕçлекенсем пурте тăрăшса ĕçлеççĕ; Нина пуçарнипе пурте социалпăмлă ăмăртăва хутшăннă. Кунта çĕр тăрăх выльăхсен йышне ӳстермелли плана пурнăçланă. Фермăра ĕçлекенсен умĕнче — выльăхсен продуктивлăхне ӳстерес задача тăрать. Мĕн тупăха ку тĕлĕшпе? Чи малтанах витесене юсаса ăшă тăракан тунă. Нина Васильева тунă рационсем тăрăх апат уйăрса, ăна актпа ферма çумне çирĕплетсе панă. Утă-улăмсене ферма патне кӳрсе тирпейлĕ пухса, капансем туса лартнă.

Халь ĕнтĕ кунта шалти ĕç йĕркине пăхăнса ĕçлеме тытăннă. Ирхине ĕç 6 сехетре пуçланать. Чи малтан ĕнесене сăваççĕ, вара пурне те норма тăрăх апат парса тăраççĕ. Пĕр сехет иртсен шăвараççĕ те, каллех апат параççĕ. Ĕç каçхине 9 сехетре пĕтет. Выльăхсене кунне 3 хутчен ăшă шывпа шăвараççĕ, 3 сехет уçăлтараççĕ. Халь ĕнесене кунне икĕ хут çеç сăваççĕ, мĕншĕн тесен пурте пекех сĕт парассине ĕнтĕ çитĕнтерес задача лартнă.

Нина Васильева ферма заведующийĕ пулса икĕ çул ĕçлет ĕнтĕ. Çак хушăра вăл фермăна йăлтах улăштарнă.

— Ферма тупăшĕ халичченхинчен нумай ӳсрĕ пулсан та, çителĕксĕр-ха. 1940 çулта эпир кашни ĕнерен вăтам шутпа сĕт 1000-шер литр та илеймерĕмĕр. Анчах, илме пулать. Пирĕн ĕнесем начар мар. 1941 çулта мĕнле пулсан та 2000 литр сĕт суса илесчĕ. Куна эпир пурнăçлатпăрах, — тет Нина Васильева.

К. ТИМЕРККЕ.

Октябрьский район.

Агротехникăна вĕренеççĕ

ÇĔРПУ. «Пионер» колхоз членĕсем 120 çын агротехникăна вĕренеççĕ.

Ялхуçалăх техникумĕнчи агрономсемпе студентсем пырса 5 лекци вуласа панă. Вăрăмкавкинсем яровизацилесси, уяр çанталăкпа кĕрешесси тата ӳсентăрансен пурнăçĕ çинчен вуланă лекцисене колхозниксем тимлĕн итлерĕç.

И. ВАСИЛЬЕВ.

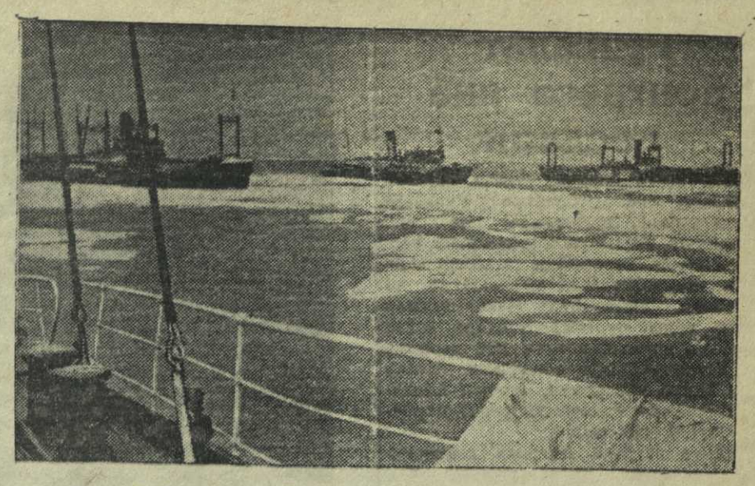

Советлă Арктикăра. **Умерчĕк çинче:** суднăсен караванĕ Лаптевсен тинĕсĕнче (1940 ç.).

(Фото ТАСС).

ФЕЛЬЕТОН ВЫРĂННЕ

Кун иртет те, çĕр иртет...

Урай варринче тимĕр кăмака çунать. Унпа юнашартарах вăрăм тенкел ларать. Ун çине çынсем ларса тулнă. Зĕсем хушшинче ялсовет исполкомĕн председателĕ Евграф Захаров, «Новая жизнь» колхоз председателĕ Фадей Михайлов пур. Калаçусем ялачки пекех пĕр майлă: иртнĕ базар мĕнле иртни, вăл базарти таварсен хакĕсем, çанталăк мĕнле тăни çинчен т. ыт. те.

Кун пек çĕре чи малтан наянсем пухăнаççĕ. Нумай калаçаççĕ вĕсем, юлашкинчен шăп пулаççĕ. Çакăн пек чухне вара «пине çитрĕ пулмалла», теççĕ. Юлашкинчен каллех пĕри урăх «шӳтсене» туртса кăларса, калаçма тытăнать.

Ун пек сăмахсене «Новая жизнь» колхоз председателĕ Михайлов юлташ уйрăмах шухăша кайса итлесе ларать. Калаçусенче колхоз хуçалăхне тивекен ыйтусем килсе тухсан, вăл вĕсене сийĕнчех: «ун çинчен кунта мар, пухура калаçмалла, халь эпир пухура мар», тесе урăх ыйтусем çине е вăл сăмахсене ытларах «кулăплатса» урăх çĕрелле пăрса ярать.

Кайрантарах ку канцелярине çынсем татах та йышлăн пырса тулчĕç.

Вĕсен ыран шкул валли вутă турттарма каймалла. Сăмах, малтанхи пекех, «пине çитрĕ». Вăл «пин» хыççăн сăмах çуна, йĕнерчĕк, тилхепе, йĕвен тата лаша кӳлмелли çавнашкал ытти хатĕрсем çинчен тапранчĕ. Ана алăк патĕнче тăракан хĕрарăмсем пуçларĕç.

— Фадей, пире вутă патне каймалла, тесе пырса каларĕç. Пире çуна кирлĕччĕ, тастан тупас ăна. Унсăр эпир вутă турттарма каяймастпăр.

— Çунашкапа кайăр!

— Кулса мар, Фадей, вăл çунасене сутăн илесси е хамăр тытса тăвасси çинчен нумайранпа калаçатпăр. Пирĕн йăлтах кулăпа юлать.

— Вăл çуни пулĕ-ха,—илтĕнчĕ тепĕр сасă кăмака хыçĕнчен,—чĕлпĕр тастан тупасчĕ.

— Чĕлпĕр мĕн, ăна часах тытса тума пулать, сӳрен яврăн-тăк, пулчĕ те вăл. Манăн акă тилхепе çук-ха, темĕн тумалла.

— Акă ку тата тĕлĕнтерет. Тилхепе мĕн вăл, манăн акă ĕнерчĕк çĕмĕрĕк. Юсаттармалла çав йĕнерчĕксене Фадей, юхăнса пĕтрĕç.

— Пĕтрĕç тесе, манăн мĕн, мастерской уçмалла-и мĕн?

— Тепĕр чухне вăл та кирлĕ пулать, чармасть.

Колхозра тӳрĕ ĕçлекенсем, колхоз уçăлăхĕшĕн тăрăшакансем паха сĕнӳсем кăларса тăратаççĕ. Анчах çак сĕнӳсене пĕрлештересшĕн, вĕсене ĕçе кĕртсе пырассишĕн тăрăшмаççĕ, çавнашкалах колхозниксен пуçарулăхне палăртса пымаççĕ, вĕсене организацилемеççĕ. Вĕсен паха шухăшĕсене наянсем сӳрелтерсе пыраççĕ. Акă вара вăл ăста илсе тухать: сурçĕр çитрĕ пулĕ-и ун чухне е иртрĕ, канцеляринчен малтанах пырса ларнă çынсенчен пĕри, унтан тепри йăпшăнса тухса кайма пуçларĕç. Вĕсем унтан колхоз витисем гата сарайĕсем патне пычĕç, хул айĕсене йĕвен, тилхепе хĕстерсе тухрĕç.

Ку çынсем вăл йĕвенсене, чĕлпĕрсене тата йĕнерчĕксене ялсовет канцелярийĕн кăмаки тăрне пырса тултарчĕç.

— Итле, Агриппина Скворцова, кунта йĕвенсем, тилхепесем пытарни çинчен никама та ан кала эс. Пирĕн ырăн вăрмана каймалла, вĕсене пытарса хăвармасан, вăрмантан тăрса юлатпăр.

— Э, маншăн пулсан...

Ирхине 4—5 сехетре вăрмана кайма лашасем кӳлме тытăнчĕç. Пĕри вите патне чупса пырать, тепри колхоз килкартине пырса кĕрет, виççĕмĕш сарай йĕри-тавра кускалать. Вĕсем лаша кӳлмелли хатĕрсем шыраççĕ.

Урамра çынсем анат-тăвăн кумса çӳреме пуçларĕç. Çакăн чухне малтан йĕвенсене, йĕнерчĕксене «ямăтлана» çынсем хăйсен килĕсенчен лашасем кӳлсе тухса, вутă турттарма вăрмана тухса вĕçтерчĕç.

— Эй, кайрăмăр эпир. Айтăр часрах!

— Э, эсир, кахалсем, пирĕн тилхепесене илнĕ те...

* * *

Кăвак çутă килесси те инçе-ха. Колхоз канцелярине каллех çынсем пухăнма пуçларĕç. Малтан колхоз председателĕ Михайлов хăй çитрĕ.

Урай варринчи тимĕр кăмакана хутса ячĕç, вăл кĕшлетсе çунма пуçларĕ. Унпа юнашартарах ларакан тенкел çинче çынсем туллиех. Калаçусем, ялăнки пекех, пĕр майлăрахах пуçланчĕç. Вăл калаçусем, юлашкинчен, каллех колхозри хуçалăх ыйтăвĕсем çине куçма хăтланчĕç, анчах «шӳт тума» юратаканнисем калаçăва каллех хăйсем майлă çавăрса ячĕç.

«Новая жизнь» колхозра (Уйкас Юнгапа ялĕ, Калининский р.) яланах ир пулать те каç пулать. Канцеляринчен халăх татăлма пĕлмест. Вĕсем унта ирхине 6—7 сехетре пухăнаççĕ те, çĕрле 11—12 е çурçĕр иртсен 1—2 сехетре ăна сапаласа кайаççĕ.

Колхозра тӳрĕ ĕçлекен, колхозри гирпейлĕхшĕн чĕрипе çунакан çынсем гемĕн чухлех. Вĕсен шухăш-кăмăлĕсене, пуçарулăхĕсене пĕрлештерсе, ертсе пырасси кăна кирлĕ. Ун чухне вара çавăн пек япаласем пачах пĕтĕç. Анланма вăхăт ĕнтĕ çакна колхоз руководствин.

ИВ. МОСЕЕВ.

ЗООТЕХНИКА КĔТЕССИ

Ĕнесене сăвасси

Иртнĕ çулсенче пирĕн республикăри колхозсен сĕт-çу фермисенче ĕнесенчен çулталăк хушшинче сĕт сахал суса илни выльăхсем валли апат сахал хатĕрленинчен, выльăхсене начар пăхса усранинчен тата апатсене тирпейсĕр тытканинчен килнĕ.

Ĕнесен продуктивлăхне ӳстерни халăх хуçалăхĕнче пысăк вырăн йышăнса тăрать, вăл ĕççыннисене сĕт-çу продукткисене ытларах парса тăма, выльăх-чĕрлĕх ĕрчетес ĕçри работниксен ĕç тухăçне ӳстерме тата фермăсенчен пысăк тупăш илме май парать.

Малта пыракан, Тельман ячĕпе тăракан колхозри сĕт-çу ферми 1933 çулта ĕнесенчен сĕт сахал, вăтам шутпа çулталăк хушшинче кашни ĕнерен 1288 килограмм кăна суса илнĕ. Ĕнесенчен сĕт суса илессине ӳстерес тĕлĕшпе çине тăрса ĕçленине пула, ферма 1937 çулта кашни ĕнерен 4202 килограмм сĕт суса илнĕ.

1933 çулта пĕр доярка 12 ĕне суса çулталăк хушшинче 15456 килограмм сĕт илнĕ пулсан, 1937 çулта пĕр доярка 7 ĕне суса 29414 килограмм сĕт илнĕ. Çапла вара ĕнесем сăвас тĕлĕшпе ĕç тухăçлăхĕ 90 процент ӳснĕ.

Тельман ячĕпе тăракан колхозри сĕт-çу ферминче ĕнесенчен сĕт суса илесси ӳсни колхозăн тупăшне ӳстерчĕ. 1933 çулта колхоз пурĕ 386 пин тенкĕ, вăл шутран фермăран 48,5 пин тенкĕ, 1937 çулта—894,5 пин тенкĕ, вăл шутран фермăран 482 пин тенкĕ тупăш илнĕ.

Ĕнесенчен сĕт суса илессине тата ĕç тухăçлăхне ӳстерни колхозниксене ĕçкунĕсем тăрăх тивекен тупăша хăпартать.

Чăваш республикинче сĕт-çу фермисен выльăх апачĕн базине çирĕплетни фермăри выльăхсен продуктивлăхне, ĕнесенчен сĕт антарассине хăпартма пулăшать. Вăрнар районĕнчи Сталин ячĕпе тăракан орденлă колхоз 1940 çулта вăтам шутпа кашни гектартан 80 пăт тĕттырă, 1300 центнер выльăх кăшманĕ пуçтарса кĕнĕ. Колхоз кăçал кашни ĕнерен 4 пин литр сĕт суса илес задача лартать. Чăваш республикинчи ытти нумай колхозсем те кăçал сĕт-çу продукцине ик-виç хут ӳстерме палăртаççĕ.

Малта пыракан колхозсен, Пĕтĕм Союзри ялхуçалăх выставкин участникĕсен опычĕсем çакна кăтартса пачĕç: ĕнесенчен сĕт суса илессине ӳстерес тĕлĕшпе вĕсене тĕрĕс тăрантарса усрамалла, кашни ĕнен хăйне майлă уйрăмлăхне шута илмелле.

Пăрулас умĕн сĕт сума пăрахтарнă вăхăтра ĕнесене самăртасси. Чăваш республикин условийĕсенче çак мероприяти çине питех çăвăрăнса пăхман. Çуркунне çитнĕ тĕле ĕнесем начар, ырхан пулнă. Çакăн пек ĕнесен, хĕл вăхăтĕнче начарланса ырханланнă ĕнесен, Чăвашсен ялхуçалăх институтĕн кафедрин опычĕсем тăрăх, çуркунне кĕтӳре çӳресе тăраннă апатран 75 проценчĕ сĕт пулнă çĕре мар, самăрлă çĕре кайнă. Хĕл вăхăтĕнче те çăвăн пекех, тĕштырă апачĕ начар ĕнесен ӳчĕ хутшăннă çĕре каять.

Çапла вара выльăхсем начар пулнипе выльăх апачĕ ытларах пĕтет, çав вăхăтрах сĕт сахал пулать. Ĕнесене çулталăкĕпех вăтам самăрлăхлă тытса усрасси вĕсенчен сĕт суса илес çĕрте пысăк вырăн йышăнса тăрать.

Пăрулас умĕн ĕнесем ӳйрăмах самăр пулмалла. Çавна май, чи малтанах вĕсене пăрулас умĕн 50—70 кун малараx сума пăрахтарас пулать. Çакăнпа пĕрлех вĕсене яланхи нормăран 50—80 процент ӳстерсе тултармалла.

И. С. Попов профессор туса хатĕрленĕ нормăсем тăрăх, ĕнесене пăрулас умĕн сĕт сума пăрахтарнă вăхăтра ĕнесен чĕрĕ виçи 10—15 процент хутшăнмалла туса тăрантарма кирлĕ Ĕнесене пăрулама лайăх хатĕрленни тата вĕсене самăртни çитес вăхăтра ĕнесенчен сĕт суса илессине 30—40 процент ӳстерме, çавăн пекех сывă та çирĕп пăрусем илме пулăшать.

Сĕт сума пăрахтарнă вăхăтра ĕнесене тăрантарас ĕçре пысăк апачĕн рационăн составĕ пысăк вырăн йышăнса тăрать. Рациона 4—10 килограмм хисеппе паха утă пулмалла. Сĕтеклĕ апатсенчен—выльăх кăшманне талăкра 5—10 килограмм памалла. Сĕт сума пăрахтарнă вăхăтăн малтанхи çурма пайĕнче ĕнесене паха силоспа тăрантарсан аван. Концентратсене кунне 2 килограмран пуçласа 4 килограма çити памалла. Викăна, пăрçа улăмне 1—1,5 килограмран мала пама юрамасть. Вĕсене ытлашши нумай панипе ĕнесен хырăмĕ кӳпет. Ĕнесем пăрулас умĕн, вĕсене пăрçа йышши культурăсен çăнăхне пачах пама юрамасть. Пĕтĕ ĕнесене сума пăрахтарсан, малтанхи вунăкунлăхсенче концентратсене пысăк хисеппе илсе тăрантармалла, апат парассине тăваттăмĕш вунăкунлăха çитиччен ӳстермелле, пăрулас умĕн, юлашки вунăкунлăхра концентратсем парассине пĕр килограма çити чакармалла. Пахалăхлă утă пур чухне ĕнесем пăрулас умĕн, вĕсене сĕтеклĕ апатсем тата концентратсем пама чăрмалла.

Ĕнесене сĕт сутарма пăрахтарнă вăхăтра концентратсемпе тăрантармалли примерлă норма çакăн пек пулать. Малтанхи вунăкунлăха кашни талăкра концентратсем 1—2 килограмм, иккĕмĕш вунăкунлăхра—2—3 килограмм, виççĕмĕш вунăкунлăхра—3—4 килограмм, тăваттăмĕш вунăкунлăхра — 4—5 килограмм, пиллĕкмĕш вунăкунлăхра 3—2 килограмм, уллăмĕш вунăкунлăхра 2—1 килограмм памалла.

Чăваш республикин условийĕсенче концентратсемпе утă ĕнесене çителĕклĕ таран белок хатĕрлеме пулăшмалла, кашни ĕне пуçне выльăх апачĕн кашни единицинче 83—85 грамм белок пулма кирлĕ.

Сĕт сума пăрахтарнă ĕнесен хăйсен организмĕнче минерал япаласен запасне хатĕрлемелле. Çавна май, кашни талăкра ĕнесене 80—100-шер грамм минерал япаласем памалла. Вĕсене минерал япаласене: пояренныйăн тăвара, шур тăма, сунтарнă тăма пĕр пек хисеппе илсе ытти апатсемпе хутăштарса параççĕ. Йывăç кăмăкине (хурăн аванрах) вĕтетсе кунне 30—40 грамм пани усăллă. Пĕтĕ ĕнесене пĕр кун хушшинче 2—3 хутчен ăшă шывпа шăварас пулать.

Сĕт сума пăрахтарнă ĕнесене хăйсене те, çавăн пекех вĕсене усракан витесене те тăтăшах тасатса тăмалла, ĕнесен айне таса улăм сармалла. Ĕнесене кунсеренех 2—3 сехет хушши уçă сывлăшпа уçăлтармалла. Анчах вĕсене пурне те пĕр вăхăтра ушкăнпа мар, уйрăмăн уçăлтарас пулать. Пăрлă тата пăйлă çил, сивĕ вăхăтра уçăлтарма кăларма кирлĕ мар. Çавăн пекех пĕтĕ ĕнесене шăннă апатпа тăрантарма юрамасть.

Пăруланă хыççăн малтанхи кунсенче ĕнене пăрулама ятарласа уйăрнă пӳлĕмре усрамалла, уйрăмăнах лайăх пăхмалла. Чи лайăх утăпа тата сĕлĕ çăнăхĕне болтушка туса тăрантармалла. Ĕнесем, пăруланă хыççăн 10—12 кун хушшинче, майĕпен сĕт суса илнĕ май, тулли рацион çине кӳçса çитмелле. Пăрулани сехет çурă иртсен кăна ĕнене апат пама юрать. Ĕне çилли мĕнле пулнине кура ăна кунне 4—6 хут сумалла.

Ĕнесене сăвас вăхăт пăруланă хыççăн, 10—14 кун иртсен пуçланать. Çав вăхăтран тытăнса концентрат тата сĕтеклĕ апатсене ӳстерсе пама пуçăнаççĕ. Ĕне сĕт парассине хăпартса тынине тĕплĕн сăнамалла. Апата ӳстерсе панă хыççăн, ĕне ытларах сĕт парать пулсан, вара рациона каллех ӳстереççĕ. Çак ĕçе ĕне сĕт парассине мĕн таран ӳстерсе пыма пултарнă таран, вунă кун хушши туса пыраççĕ.

Фермăсенчи стахановецсем ĕне мĕнле пулнине, апата мĕнле çинине сăнаса май, апат ӳстерсе панипе мар, рацион составне улăштарнипе тата апатсене тăрантарма хатĕрленипе, çавăн пекех уçăлтарса çӳрессине кирлĕ пек йĕркеленипе сĕт суса илессине хăпартса пыраççĕ. Доярка-стахановецсем кайсем çумне çирĕплетнĕ ĕнесен уйрăмлăхĕсене, йăлисене вĕренеççĕ, кашни ĕнене уйрăмăн пăхаççĕ.

Фермăсенче ĕçлекенсен умĕнче тăракан задача—стахановецсен, Пĕтĕм Союзри ялхуçалăх выставкин участникĕсен паха опычĕсемпе паллашасси тата çав опытсемпе практикăллă ĕçре усă курасси. Стахановецсем ĕнесене тăрантармалли апата малтан тĕплĕн хатĕрлеççĕ: тĕштырăсене авăртса çăнăх тăраççĕ, пĕр талăкра паракан концентратсенчен 15—25 процентне йӳçĕтсе çĕпрелетсе çитереççĕ, концентратсенчен пĕр пайне хăйне тĕллĕн, тепĕр пайне йĕпетсе параççĕ. Ĕнесем концентратсене начар çинĕ чухне чĕрĕ виçене кашни 100 килограмм пуçне 1—1,25 килограмм таран шултра апатсем парассине чакараççĕ.

Сăвакан ĕнесене тĕрлĕрен апатсемпе тăрантарасси çине ытларах çавăрăнса пăхмалла. Апат кăшт кăна çителĕксĕр пулни те ĕнесем сĕт парассине чакарать. Çавăнпа та вĕсене тăрантарма чăрмав ан пултăр тесе, кашни ĕнерен сĕт суса илме вунăкунлăх графиксем пулмалла. Чăвашсен зоотехникăллă опытлă станцинче сĕт парассине республикăра малта пыракан «Песня» ятлă ĕнене сĕлĕ, ыраш тата ясмăк çăнăхсене, çавăн пекех жмыха минерал япаласемпе хутăштарса тăрантараççĕ. Çав ĕнене витере усранă чухне талăкра 8,25 килограмм концентрат, 8 килограмм улăх ути панă «Песня» ятлă ĕнен талăкри рационĕнче сĕтеклĕ апатсем 27 килограмм: 12 килограмм силос, 10 килограмм выльăх кăшманĕ тата 5 килограмм çĕрулми пулнă. Çапла вара «Песня» ĕнерен, выльăх апачĕн кашни 100 единицинчен 118 килограмм сĕт суса илнĕ.

Ĕнесене сунă вăхăтра тĕрĕс т

Рузвельт конгреса янă послани

НЬЮ-ЙОРК, январĕн 7-мĕш. (ТАСС). Конгреса янă посланире Рузвельт çапла каланă: 1812 çулпа 1914 çул хушшинче Европăра пулса иртнĕ вăрçăсем пирĕн малашлăха та, Америкăри ытти государствăсен малашлăхне те хăратман. Мексикăра Максимиллиан патша пулса пурăннă тапхăра шута илмесен, ютçĕршывсенчи пĕр держава та Хĕвеланăç полушарийĕнче тымар ярса ларма хăтланман, Англин Атлантика океанĕнчи хăватлă флочĕ пирĕншĕн туслă вăй пулнă.

Хальхи вăхăтра Америка континенчĕн тулашĕнче пулса иртекен событисем США хăрушсăрлăхне, унăн малашлăхне питех те вăйлăн пырса тĕкĕнеççĕ.

Рузвельт агрессивлă çĕршывсем Европăри, Африкăри, Азири тата Австралири халăхсемпе ресурссене хăйсен аллине туртса илес хăрушлăх çине кăтартса парать.

Хатĕрленмен Америка ун чухне никам пулăшăвĕсĕрех, пĕр алăпах тăшмансенчен хŭтленсе тăма пултарĕ, тесе шутлани, тет Рузвельт, ачалла мухтанни пулнă пулĕччĕ.

Малалла Рузвельт çапла каланă: эпĕ нумаях пулмасть-ха кăтартса патăм, кучухнехи вăрçă меточĕсем пулăшнипе пирĕн çине питех те хăвăрт килсе тапăнма пултараççĕ. Нумайĕшĕ çăмăлтăлланса каласаççĕ: пирĕн çине океан леш енчен килсе тапăнас çук, пире океан хŭтлесе тăрать, теççĕ. Англи флочĕ хăйĕн хăватне çухатман чухне пирĕншĕн никĕнле хăрушлăх та çук. Англи флочĕ çук пулсан та тăшман, пиншер миля хушши сарăлса выртакан океан леш енчи тăшман пирĕн çине тŭрех килсе тапăнас çук, вăл малтан пирĕн стратегиллĕ базăсене туртса илĕ, унтан вара пире хирĕçле операцисем сарса ярĕ.

Пирĕн политика, тенĕ Рузвельт, акă мĕнре: 1. Пирĕн хамăран наци оборонине пур енчен те çирĕплетес пулать. 2 Пирĕн халĕ агрессорсене хирĕç кĕрешекен, çакăнпа вара пирĕн полушарине вăрçăран хŭтлесе тăракан çĕршывсене пур енчен те пулăшу парас пулать. 3. Эпир хамăран хăрушсăрлăхшăн тăратпăр, çакна пула энтĕ эпир агрессорсем сĕнекен мирне килĕшме пултарас çук. Вооруженисем туса кăларас ĕç хăвăртлăхне халех вăйлăн ŭстерес пулать. Хăшпĕр енчен илсе пăхсан, хамăран плансем хуллен пурнăçа кĕрсе пыни пире канăç памасть. Пирĕн çитĕнŭсем манăн халĕ те çителĕклĕ мар-ха. Эпир самолетсем туса кăларас ĕçре кая юлса пыратпăр. Эпир çар карапĕсене палăртса хунинчен пысăкрах хăвăртлăхсемпе тăваткăр, анчах эпир палăртнă сроксенчен тата ытларах иртсе каяс тĕлĕшпе ĕçлетпĕр.

Эпĕ конгресран, тенĕ Рузвельт, тума пуçланă ĕçе малалла сарса яма кирлĕ укçа-тенкĕ суммине татах пысăклатса пама ыйтатăп. «Савăн пекех эпĕ конгресран агрессивлă çĕршывсене хирĕç вăрçакан çĕршывсене хĕçпăтал таврашĕ туса пама çителĕклĕ чухлĕ средстăвсем пама ыйтатăп. Эпир хальхи вăхăтра тума пултаракан чи усăллă ĕç вăл — вăл çĕршывсене, çавăн пекех хамăра кирлĕ япаласене çителĕклĕ туса кăларасси. Вăл çĕршывсене çынсен резервисем кирлĕ мар. Вĕсене миллиардшар долларлăх вооружени кирлĕ». Вăл çĕршывсем хăйсене панă вооруженисемшĕн тŭлемеллĕх вăй илес вăхăт инçетре мар, тенĕ Рузвельт, хĕçпăтал таврашĕн вĕсем халех тŭлеме пултараймаççĕ пулсан, вĕсем пĕр çак сăлтавпа кăна капитуляци тумалла мар, вĕсем агрессорсене ан парăннăр тесе, США тăрăшма тивĕçлĕ. Рузвельт вăл çĕршывсене США-ран вăрçă материалĕсем илме май пама, ку тĕлĕшпе вĕсен заказĕсене Америкăн хĕçпăталланмалли программисене кĕртме ыйтать. Эпир ютçĕршывсене яракан материалсеммĕн вăрçă пĕтнĕ хыççăн çав материалсенех тавăрса илĕпĕр, е хамăра кирлĕ ытти таварсене илĕпĕр. Пирĕн вăл çĕршывсене ытларах та ытларах суднăсем, самолетсем, танксем, орудисем ярса парас пулать.

Пирĕн ума тухса тăма пултаракан чрезвычайлă обстоятелствăсем мĕнлерех пуласси çинчен, тенĕ Рузвельт, никам та каласа хума пултараймасть. Чрезвычайлă обстоятельствăсем ыйтакан жертвăсене чăтас пулать, тенĕ Рузвельт, вĕсем вăрçă пекех пысăк. Бюджет пирки яракан хамăн посланире, тенĕ Рузвельт, эпĕ çакăн пек сĕнŭ паратăп: пирĕн оборонăн анлăлатнă программи хакĕн пысăкрах пайне налогсен шучĕпе витмелле тăвас пулать.

Индо-Китайпа Таи чиккинчи лару-тăру

НЬЮ-ЙОРК, январĕн 7-мĕш. (ТАСС). Юнайтед пресс агентстви çапла пĕлтерет: январĕн 5-мĕшĕнче Таи войскисем Камбоджа провинцийĕн çурçĕр пайне тапăнса кĕнĕ, Палинь пунктне пырса çитнĕ. Франци Индо-Китайĕн войскисем çак пунктран тухса кайнă. Çав куннех Таи самолечĕсем Саванакетри аэродром çине бомбăсем пырса пăрахнă. Франци самолечĕсем Сакон Након çине бомбăсем пырса пăрахнă (Таии çурçĕр-хĕвелтухăç пайĕнче).

Ассошиэйтед пресс агентстви пĕлтернĕ тăрăх, Таии верховнăй командованийĕ çапла пĕлтернĕ: Аран-Прадет районĕнче Таи войскисем Франци Индо-Китайĕн чикки урлă каçнă темиçе яла оккупацилеме. Франци Индо-Китайĕн каялла чакса пыракан войскисене çухатусем кŭнĕ, çапăçу хиçĕнче вĕсем нумай снаряжени пăрахса хăварнă. Çапла кăтартса парассĕ: Франци Индо-Китайĕнче Таи самолечĕсем çар объекчĕсем çине—5 объект çине—бомбăсем пырса пăрахнă.

Англипе Германи хушшинчи вăрçă. Укерчĕк çинче: Лондон хĕрринчи çурт, ăна Германи самолечĕсем бомбăсем пăрахса çĕмĕрнĕ. (Фото ТАСС)

Англипе Германи хушшинчи вăрçă

БЕРЛИН, январĕн 7-мĕш. (ТАСС). Германи çарĕн верховнăй командованийĕ çапла пĕлтерет: ĕнер çанталăк начар пулнă пулсан та, Германи самолечĕсем Кăнтăр тата Центральнăй Англири çар объекчĕсем çине бомбăсем пырса пăрахнă. Аэродромсенчен пĕринче темиçе бомбардировщика сине кŭнĕ. Çавăн пекех хими завочĕпе парикоподшипник завочĕ çине те бомбăсем ŭкнĕ.

Уйрăм самолетсем Лондон çине бомбăсем пырса пăрахнă. Хула тĕлĕнче сывлăшпи загражденин 7 аэростатне пĕрсе антарнă. Иртнĕ каçхине противник самолечĕсем Германи территорийĕ çине вĕçсе пыман.

Германири информаци бюровĕ çапла пĕлтерет: ĕнер Германи бомбардировщикĕсем Лондонпа Вăтаçĕр Англири промышленноçлă район хушшинчи графствăсенчи чугунçул линийĕсемпе чугунçул узелĕсем çине бомбăсем пырса пăрахнă. Тавар турттаракан 7 поезд çине бомбăсем пăрахнă. Темиçе вагона тата темиçе паровоза пĕтерсе тăкнă. Рельсăсене çĕмĕрнĕ.

Лондонран çурçĕр енче çар ĕçĕмĕн кирлĕ хими заводне вут хыпса илнĕ. Заводра вăйлă взрывсем пулнă.

ЛОНДОН, январĕн 7-мĕш. (ТАСС). Рейтер агентстви пĕлтернĕ тăрăх, ĕнер Англин çыранри оборонин авиацийĕ Норвеги çыранĕсем патĕнче противник суднисен караванĕ çине пырса тапăннă. Пĕр парохода пысăк сиен кŭнĕ. Англи самолечĕсен тепĕр отрячĕ Голланди çыранĕ патĕнче противник танкерĕсем çине бомбăсем пăрахнă. 5 пин тоннăллă пĕр танкер çине бомбăсем тŭрех пырса ŭкнĕ.

ЛОНДОН, январĕн 7-мĕш. (ТАСС). Рейтер агентстви çапла пĕлтерет: çыран январĕн 7-мĕш тенĕ чух çĕрле çанталăк условийĕсем начар пулнипе Англи авиацийĕ нимĕнле операцисем ге туман.

Эйре çине бомбăсем пырса пăрахни çинчен Германири информаци бюровĕ пĕлтерни

БЕРЛИН, январĕн 7-мĕш. (ТАСС). Информаци бюровĕ пĕлтернĕ тăрăх, юлашки кунсенче ютçершывсенчи хăçатсенче темĕнле çĕршыв самолечĕсем Эйре территорийĕ çине бомбăсем пырса пăрахни çинчен пĕлтерчĕç. Тĕрĕслесе пăхнă тăрăх, Эйре çине пырса пăрахнă бомбăсене Германире туни палăрнă пулать. Германи правительстви çакна палăртма тăрăшать: çанталăк условийĕсем начар пулнине кура Эйре чиккине тен чăнахах та Германи самолечĕсем пăсман-ши? Çак шутпа çийĕнчех кирлĕ материалсем ыйтса илнĕ, вăл материалсене тĕпчесе пĕтеймен-ха. Анчах халех те ĕнтĕ уçăнах курăнать: январĕн 2-мĕшпе 3-мĕш хушшинче çĕрле Германи самолечĕсем Дублин çине бомбăсем пырса пăрахман. Йăлтах урăхла, Эйре çине бомбăсем Англи самолечĕсем пырса пăрахнă, тесе шутлама пулать.

Январĕн 6-мĕшĕнче Эйре правительстви Германи правительствине нота панă, чылай документсем çине кăтартса панă. Хальхи вăхăтра вăл документсене тĕрĕслеççĕ. Январĕн 1-мĕшпе 2-мĕш хушшинче Германи самолечĕсем йăнăш туса Эйре чиккине пăснине палăртсан, Германи правительстви çак йăнăш пирки шеллени çинчен Эйре правительствине пĕлтерĕ, сиенсен хакне тŭлĕ.

Германи опровержений

БЕРЛИН, январĕн 7-мĕш. (ТАСС). Германири информаци бюровĕ çапла пĕлтерет: Англире саракан хыпар тăрăх, Англин 50 мотоциклисчĕ Франци çыранĕ çине анса юлнă пулать, вăл вĕçне çитиех пуçран шухăшласа кăсынсем Германи çарне канăç памаççĕ, ларнă япала.

Рейтер агентстви итальянецсен çухатăвĕсем çинчен

ЛОНДОН, январĕн 7-мĕш. (ТАСС). Рейтер агентстви пĕлтернĕ тăрăх, паян Лондонра официальнăй йĕркепех çапла пĕлтернĕ: Хĕвеланăç пушхирĕнче англичансем наступлени пуçланăранпа (декабрĕн 12-мĕшĕнчен пуçласа) çапăçусенче вилнĕ тата тытăкăна лекнĕ итальянецсен хисепĕ 94 пин çын шутланать.

Албанири вăрçă ĕçĕсем

АФИНЫ, январĕн 7-мĕш. (ТАСС). Çапла пĕлтереççĕ: ĕнер фронтăн тĕрлĕ участокĕсенче патрульсен ĕçĕсем пулнă, икĕ енĕн артиллерийĕ те пĕрпĕрин çине персе тăнă.

«Проĕа» хаçат пĕлтернĕ тăрăх, Тепелене хулинчен хĕвеланăç енчи сектора грексем итальянецсене тыткăна илнĕ тата вăрçă снаряженийĕсем туртса илнĕ.

Çыранри сектора грексем итальянецсене Валона еннелле хăваласа янă. Çĕр çинна яхăн тыткăна илнĕ.

НЬЮ-ЙОРК, январĕн 7-мĕш. (ТАСС). Ассошиэйтед пресс агентстви пĕлтернĕ тăрăх, грексем Валона патнелле куçса пыраççĕ. Клисура хулинчен çурçĕр енче грексем ту çинчи паха позицинне тата темиçе яла туртса илнĕ.

АФИНЫ, январĕн 7-мĕш. (ТАСС). Грецири «Катимерини» хаçат çапла çырать: вăрçă ĕçĕсем пыракан районра çанталăк начарланни грексен операцийĕсене анлă фронтра сарса яма пăрмантарнă. Химара хулинчен çурçĕр енче противник пысăк контратака тума хăтланса пăхнă. Италин çак контратакине сирсе янă, итальянецсем хăйсен малтанхи позицийĕсем çине чакнă. Греци войскисем 170 салтакпа икĕ офицера тыткăна илнĕ. Клисурăран çурçĕр енче Греци войскисем 1.800-мĕш высотана туртса илнĕ, çак высотана противник питех те çине тăрса хŭтленĕ.

АФРИКĂРИ ВĂРÇĂ

ЛОНДОН, январĕн 7-мĕш. (ТАСС). Официальнăй йĕркепе пĕлтернĕ тăрăх, Англи авиацийĕ Триполи çине бомбăсем вăйлăн пăрахнă. Электростанци, гаможеннăй çуртсем, верфьсемпе гаваньре тăракан суднăсем çине темиçе гонна бомба пăрахнă.

Кунсăр пуçне, нефть резервуарĕ, суту-илŭ суднисем тата портра тăракан çар карапĕ çине вут чĕртекен темиçе бомба пăрахнă.

Бомбăсем пăрахнă объектсенче чылайĕшĕнче пушарсем тухнă.

Рейтер агентстви пĕлтернĕ тăрăх, Хĕвеланăç пушхирĕнчи вăрçă ĕçĕсем фронтĕ хальхи вăхăтра 100 миля чухлĕ—Египет чиккисенчен пуçласа Тобрук — Италин Ливири хăватлă тинĕс çар тата сывлăш базисем патне çитиччен сарăлса кайнă. Бардипе Тобрук хушшинче тĕрĕссипе Итали войскисем юлманпа пĕрех. Çак участокра йăлтах Англи патрулĕсем ĕçлеççĕ.

Тобрук йĕритавра укрепленнилле икĕ лини туса хунă (Бардия патĕнче итальянецсен пĕр лини кăна пулнă). Тобрук оборонин тул енчи линийĕ 25 миля чухлĕ тăсăлать.

Паян ирхине Лондонри авторитетлă сынсем хушшинче çакă палла пулнă: Англин механизированнăй чăсĕсем Тобрук районĕнче итальянецсен малти посчĕсемпе тĕл пулнă.

Англи çарĕн командованийĕ пĕлтерни

ЛОНДОН, январĕн 7-мĕш. (ТАСС). Çапла пĕлтереççĕ: ĕнер Англи авиацийĕ çыранри район çине тата Тобрукри çар объекчĕсем çине бомбăсем пырса пăрахнă. Çавăн пекех Дернăпа Мартуба çине ăнăçлăн пырса тапăннă.

Противник Тобрук çывăхĕнчи Эль-Эдемри аэродромран тухса кайнă, аэродрома стройран тухнă 40 самолет ларса юлнă. Аэродрома Англи войскисем йышăнса илнĕ.

Албанире Англи авиацийĕ Валона çине татах тепĕр хут пырса тапăннă. Гавань районĕнчи сооруженисемпе складсем çине бомбăсем пăрахнă. Темиçе тĕлте пушар тухнă.

Учебниксем çинченех

Чăваш чĕлхин грамматикине вĕренме тытăнтăмăр, тейĕпĕр. Умра С. Ягунован 1-мĕш класс валли çырнă учебникĕ, А. Отачкинăн II-мĕш класс валли çырнăскер, Ф. А. Шапошниковăн хут сахал пĕлекенсен шкулĕ валли çырнă учебникĕ т. ыт. те.

Фонетикăна вĕренетпĕр.

Ĕне, ŭпре, чĕпĕ, вĕрене, пилеш, ŭкерчĕк сăмахсем—çемçе сăмахсем. Мĕншĕн тесен вĕсенче çемçе уçă сасăсем ŭ, ĕ, е, и пур.

Тепĕр, çепĕç, хĕвел, йĕтем, нĕпер сăмахсем те, паллах ĕнтĕ,—çемçе.

Эпир, эпĕ, Эврел (ял ячĕ), **Элĕк, эрĕм, этем, эрне** сăмахсем мĕнле-ши? Тем, вĕсем çемçе мар пулĕ. Учебникра темле правило пурччĕ. Э сасă вăл хыгă уçă сасă, теннĕччĕ.

Çав сăмахсем йăлт çемçе сăмахсемех. Тахçантанпах вĕсене çемçе сăмах тенĕ, халĕ те вăл çав-çавах ĕнтĕ. Вĕсем пуçĕнчен пуçласа вĕçне çитиех пĕр пек çемçе янăраççĕ. Нимĕн иккĕленмелли те çук пек унта.

Учебниксене илетĕн те, иккĕленŭ сиксе тухать.

«Хытă уçă сасăсем: а, ă, у, ы, о, э» (Ягунов учебникĕ, 26 стр.).

«А, Ă, У, Ы, О, Э сасăсене хытă уçă сасăсем теççĕ» (А. Отачкин кĕнеки, 27 стр.).

Кĕнекесене малалла уçса пăхар.

Сăмахра хытă сасă пулсассăн, ун пек сыпăка **хытă сыпăк** теççĕ (Отачкин, 28 стр.). **Элкер** сăмахра **Эл** сыпăкра хытă сасă Э пур, апла пулсассăн, **Эл**—хытă сыпăк пулса тăрать. Илер-ха **хĕвел, сĕтел** сăмахсене. Унта юлашки икĕ саспалие уйăрса илсессĕн, вĕсем **Элкер** сăмахри сыпăкпа пĕр пекех-çке! **Элĕк** те хытă сыпăклă сăмах-и?

Йĕрне—хĕрне—кĕперне—эрне...

Вĕçĕ-хĕррисĕр кун пек сăмахсем. Çемçе вĕсем. Апла пулсассăн ку япала II-мĕш класра вĕренмелли грамматика кĕнекин 9-мĕшпе 10-мĕш параграфĕсене пĕтĕмĕшпех çĕмĕрсе тăкать.

Кĕнекесенче Э сасăна уçă сасă тесе иртсе каяççĕ те, сăмах та татăклă пек. Унтан Е сасăна çемçе уçă сасăта, йотованнăй та текелеççĕ. Татăклăн, уçăмлăн татса калани çук. Э сасăпа Е сасă чăваш сăмахĕсенче чылай чухне пĕр пекрех илтĕнинне асăрхамасăр пулаççĕ. Вĕсем пирĕн чĕлхере икĕ правăллă иккенне уçăнах татса каламалла. Лингвистсен, чĕлхе енĕпе ĕçлекенсен, Е саспалли вăл Э сасă та, ИЭ сасăсен саспаллийĕ те пулнине наука енĕпе тĕпчесе памалла.

Э саспаллие çемçе уçă саспаллисен йышне кĕртмелле. Урăх чĕлхерен кĕнĕ сăмахсенче (аэроплан, этажерка) тĕл пулакан Э сасă пирки асăрхаттару çырмалла (С. Е. Крючов, М. Светлаев çитĕннисем, хут сахал пĕлекенсем валли çырнă учебникри пекрех).

Тăван чĕлхепе вуламалли 1-мĕш кĕнекере те (А. Отачкин çырнăскерĕнче) ситменлĕхсем пур.

Илемлĕ литература классикĕн К. В. Ивановăн «Вăрманта» сăввине (пурте пĕлекен «Нарспи» сыпăкне) вырăнсăрах пăснă.

Шавлать, кашлать сĕм вăрман,
Вĕçĕ-хĕрри курăнмасть;
Асар-писер çил тухсан
Чарăнассăн туйăнмасть,

генĕ. К. В. Ивановăн ку поэмăра нимле **асар-писер** сăмах та çук. Учебник авторĕсем пек шутласа кайсассăн, асар-писер тени ача-пăчасемшĕн **«кутсăр-пуçсăр»** тенинчен те начартарах. Асар та писер! Вăл асать те писет... Çавăнпа ăна тŭрлетме кирлĕ пулман.

Кĕнекере начартарах сăвăсем те пур («Пирĕн елка» т. ыт. те). Пĕр вырăнта:

...Трактор пырать паттăр
Çавăрса тăпрасене»,

генĕ. Çĕре сухаланă чухне **тăпрасене** мар, **тăпрана** çавăраççĕ. «Çăлтан икĕ витресемпе шывсем çĕклесе» килмеççĕ—икĕ витрепе шыв çĕкленççĕ пулĕ.

Чăваш литературин хрестоматинче (Г. Шумилов пухăнăскерĕнче) тата Ф. Меценатов çырнă чăваш литератури учебникĕнче программа енĕпе пулнă çитменлĕхсем курăнаççĕ.

Октябрь революцине граждăн вăрçи гаплăхăрĕнчи литература пайне Çеçпĕл Миши, С. Ф. Фомин тата Д. И. Исаев творчествине кĕртнĕ. Д. Исаев 1925—26 çулсенче çеç çырма тытăннине манса кайнă. Граждăн вăрçи вăхăтĕнче çырнă авторсене асăрхаман. И. Ефимов-Тăхти, Ф. П. Павлов, Л. Ахах, С. Эльгер, М. Турбина т. ыт. творчестви кĕнекене кĕмен. Учебниксене хронологи принципĕпе çырма пăхнă курăнать. Анчах вăл пулса çитмен.

Çапла ĕнтĕ, чăваш чĕлхипе литература учебникĕсене пирĕн тĕплĕреххĕн тишкерсе тухса, юсаса кăлармалла.

Вĕрентекенсен январьти канашлăвĕсенче учебниксем ыйтăвĕ тивĕçлипе пулăшмалла.

Н. ВАСЯНКА.

Шкул ачисен каникулĕ

Шупашкар хулинчи шкул ачисем хĕллехи каникула савăнăçлăн кĕтсе илчĕç. Малтанхи куксенче шкулсенче ачасене иккĕмĕш чĕрĕкĕн итогĕсемпе паллаштарчĕç, çĕнĕ çул елкисем пулса иртрĕç. Январĕн 4-мĕшпе 5-мĕшĕнче пионерсен центральнăй çуртĕнче ачасен чаплă елки тата бал-маскарад пулчĕ.

Хулари культура çурчĕсен алăкĕсем ачасемшĕн яриех уçăлчĕç. Чăваш сен Государство Академи Театрĕ ачасем валли Островскин «Без вины виноватые», Паустовскин «Простые сердца» ятлă пьесăсене лартса пачĕ. Январĕн 6-мĕшĕнче вĕренŭ отличникĕсем искусство работникĕсемпе тĕл пулчĕç. Искусство работникĕсем ачасене каникул вăхăтĕнче лайăх канса, отлично вĕренме сĕнчĕç.

Кинотеатрта та кашни кунах ачасем валли ятарласа çĕнĕ кинскартинăсем кăтартаççĕ. Каникул пуçланнăранпа «Каро», «Ай-Гуль», «Золотой ключик», «Митька Лелюк», «Детство Горького» ятлă кино-картинăсем кăтартнă.

Ача-пăча паркĕнче каток уçăлчĕ. Каток çине кашни кунах темиçе вуншар ача пырса ярăнса каять.

Январĕн 8-мĕшĕнче республикăри çăмăк натуралистсемпе техникăллă станцинчи техниксем Шупашкар—Сĕнтĕрвăрри — Çĕрпŭ — Шупашкар маршрутпа йĕлтĕрлĕ похода тухса кайрĕç. Похода 8 ача хутшăннă.

Калас пулать, хулари ачасен каникулĕ пĕр енлĕрех иртсе пырать. Пĕтĕм Совет Союзĕпе пулса иртекен пионерсен «На штурм» ятлă çар вăййине пĕр шкулта та ирттермен-ха. Паян, январĕн 9-мĕшĕнче, 5-мĕш номерлĕ шкулта çеç çак вăя ирттереççĕ. Ытти шкулсенче хăш вăхăтра ирттересси палăрмасть.

ВЛКСМ хула комитечĕн, çутĕç пайĕн каникулăн юлашки кунĕсене татах та савăнăçлăрах ирттерме тивĕçлипе пулăшмалла.

Вĕренекенсем Тинĕс-Çар Флочĕн чемпионĕпе С. Сергеев юлташпа тĕл пулса калаçнă

Туçири туллимар вăтам шкулта (Çĕрпŭ р.) вĕренекенсем хĕллехи каникула савăнăçлăн ирттереççĕ.

Çĕнĕ çул ячĕпе ирттернĕ елкăра вĕренекенсем хăйсен пултарулăхĕсене ялти колхозниксене кăтартрĕç. Йĕлтĕрлĕ походсем, ăмăртусем туса ирттерме хатĕрленеççĕ, БГТО значокĕн хĕллехи нормисене параççĕ. Ку ĕçре вĕсене военрук В. Беляев юлташ ертсе пырать. «На штурм» вăйăна ирттерме те хатĕрленсе çитнĕ. Вĕренекенсем хăйсен йĕлтĕрĕсене хатĕрлерĕç.

Ачасем Халхин-Гол шывĕ патĕнчи çапăçу тата белофинсене хирĕç çапăçнă çĕрте пулнă çынсемпе тĕл пулса калаçаççĕ. Декабрĕн 31-мĕшĕнче 1500 метра чупассипе Тинĕс-Çар-Флочĕн чемпион ятне илнĕ боец-моряк С. Сергеев юлташпа тĕл пулса калаçрĕç.

Çавăн пекех, каникул кунĕсенчех тĕнчери лару-тăру, Хĕрлĕ Çар героĕсем çинчен шкулти учительсем ачасем хушшинче калаçусем ирттереççĕ.

Ачасем Кесовогорскри пионерсен сĕнĕвне ответлесе хăйсем шефа илнĕ çамăк выльăхсене пит тимлĕн пăхаççĕ.

Вĕренекенсем каникула савăнăçлă, усăллă ирттерсе виççĕмĕш чĕрĕкре татах та лайăх вĕренме вăй пухаççĕ.

Я. ТИМОФЕЕВ.

КРИТИКĂПА БИБЛИОГРАФИ

А. Т. ТРОФИМОВ ЧĂВАШ ШКУЛĔСЕМ ВАЛЛИ ÇЫРНĂ „БУКВАРЬ“ ПИРКИ

«Букварь» кашни изданирех юсанса, лайăхланса пырать. Автор вак-тĕвек кăлтăксене, çитменлĕхсене, йăнăшсене тŭрлетсе, пĕтерсе пырать.

Вĕрентŭ материалне автор пĕтĕм тĕнчипе палла та аслă педагогсем кăтартса хăварнă принципсене асра тытса йĕркеленĕ. Вăл принципсем: çăмăл япаларан пуçласа йăвăртараххи патне, конкретлă япаларан абстраклă япала патне, çывăх е пĕлекен япаларан — аякри е пĕлмен япала патне илсе çитересси. Çак принципсене тытса пыни вуламалли материала вырнаçтарнинче, ачасене вулама вĕрентмелли методра, пуринчен ытла, саспаллисене вырнаçтарнинче палăрать. Ачасене хутла вĕрентес ĕç букварьте виçĕ тапхăра пайланать: букварь умĕнхи тапхăр, букварь вăхăчĕ, букварь хыççăнхи тапхăр.

«Букварь» ачасене хутла вĕренме хатĕрлес тапхăра калаçу урокĕсем туса ирттермелли картинăсем, ŭкерчĕксем, çыру элеменчĕсем тăрăх илсе пырать, ачасен итлемелли, курмалли органĕсене уçса пырать чĕлхене, алла аталантарса пырать.

Букварь тапхăрне илсен, унта калама е сыхăнтарма çăмăл саспаллисене вырнаçтарнă. Унтан вулăсем, е сыхăнтарма йывăр, е вуланă чух икĕ евĕрлĕ илтĕнекен саспаллисене вырнаçтарнă. «Букварь» кĕнекине саспаллă аналитико-синтетический методпа çырнă. Анализ калаçуран пуçланать. Калаçуран предложени, предложенирен сăмах, сăмахран сыпăк, сыпăкран сасă уйăрса илме тивет. Унтан синтез пуçланать. Ку метод малтан пуçласа вĕçне çитиччен ачасене пур енчен те аталантарса пырать. Умĕнхи калаçу, предложенисем туса калаçма хăнăхтарать, чĕлхене уçса пырать. Анализ туни ачасене ăс-тăна шухăшланă çĕре яма хĕтĕртет, вĕсен шухăшне вăратса, шухăшлама вĕрентет. Уйăрнă сасса ытти сăмахсенче асăрхаттарни ачасене сăнама хăнăхтарать, астуса юлассине аталантарать. Çапла ку метод ăнланмалларах япаласен пуçласа абстраклă япала çине куçса пырать. Автор юпари сăмахсене, сыпăксене е саспаллисене кура, майлаштарса вырнаçтарать: хур, ху-ра, ху-ран тата ытти те. Сăмахсене çавăн пек йĕркепе вырнаçтарнинче вулама вĕрентес ĕçе мĕнле те пулин çăмăллатма тăрăшни курăнать, вулав ĕçĕнчи чи йывăр момента — саспаллисене пĕр-пĕринпе çыхăнтарса вулассине — пĕтерсе, сыпăксем тăрăх вулама хăнăхтарни сисĕнет. Çапах та вулав процесĕнчен чи йывăр момента пачах каларса ывăтма май çук, мĕншĕн тесен вулав ĕçĕн элеменчĕ саспалли е сасă пулса тăрать. Ку йывăр момента çĕнтерсе илме çĕнĕ сасăпа сыпăксем туни пулăшать. Ку моментпа вара автор пачах усă курмасть.

Букваре çыраканĕ вулама вĕрентес ĕçе ытти енчен те çăмăллатма тăрăшать. Хупă сасăсене е умĕнче, е хыçалта «ă» сасă хушмасăр тĕрĕс каласси çине тимлĕн çавăрăнса пăхать. Ку — сасăсене е саспаллисене çыхăнтарса вулас ĕçе чылаях çăмăллатать.

Трофимов ачасене сасăпа е саспаллипе паллаштарнă тапхăрта фономимический методпа та усă курать. Ачасем вĕренекен сасăсене каланă чух тута-çăвара мĕнле тытмаллине асăрхаттарать.

Букварь тĕрĕс çырма вĕрентес ĕçре те палла вырăн йышăнса тăрать: тĕслĕхсем парса, саспаллисем, сăмахсем, предложенисем çырма вĕрентсе пырать. Вулав ĕçĕпе çыру ĕçĕ çыхăнса пыраççĕ, сасăсемпе саспаллисене ачасем çирĕппĕн астуса юлаççĕ.

Вуламалли материала кĕнеке çыраканĕ ачасен интересне, ăс-хакăлĕн уйăрмăхне асра тытса пухма тăрăшнă. Çĕнĕ, социализмлă никĕс çинче аталанса пыракан таврари пурнăç ачасем умĕнче экран çинчи пек уçăлса, тĕрлĕ енĕпе тухса пырать. Вуласа панă май ачасем пурнăç çине ĕçхалĕх куçĕпе пăхма хăнăхса пыраççĕ, çутçанталăк явленисемпе паллашаççĕ, уççăн ăнланакан пулаççĕ.

Букварьте пичетленнĕ статьясем, калавсем, сăвăсем вăрăм мар, вулама, пăхмасăр калама вĕренме аван. Сăвăсем илемлĕх, янрав тĕлĕшĕпе ачасен кăмăлне илĕртеççĕ.

Кĕнеке тăрăшса вĕренме, ударник, отличник пулма чĕнет, вĕренмелли япаласене типтерлĕ тытма, тирпейлĕ пăхăнма хушать, гигиена тĕлĕшпе те ачана хăнăхтарса пырать, класри дежурнăйăн мĕнле ĕçсем тумаллине кăтартса парать, тăван çĕршыва юратма, сыхлама чĕнет.

Унсăр пуçне пурте кунта чĕрĕ: калаçма пĕлмен чĕрчунсем те калаçаççĕ — упи те, кăвакалĕ те, шаписем те, кушакпа çерçи те калаçаççĕ. Шăнкăрчи те тăван çĕршыва вĕçсе килнĕшĕн савăнать. Кун пек калавсене, сăвăсене кŭртин автор пĕчĕк ачасен ăс-хакăлĕн уйăрмăхне тарăннăн ăнланнине кăтартать. Таврара тăракан япаласене, явленисене çавăн пек чĕррĕн ăнланасси ачасен уйăрмăхĕ пулса тăрать. «Букварь» çыраканĕ кĕнекене кам валли çырнине пĕр самант та асран яман.

«Çарăк», «Упапа старик» юмахсем вăрăм тесе ŭпкелешме те сăлтав çук. Ку юмахсем, вĕсенче пĕр йышши халлапсем тĕл пулнăран, ачасене вулама вĕрентес ĕçре кирлĕ материал пулса тăраççĕ.

Çитменнине тата пурне те картина урлă иллюстрацилесе кăтартнă. Картинăран «Букварь» пуян.

А. Т. Трофимов чăваш шкулĕсем валли «Букварь» çырса кăларса, халăха вĕрентес ĕçре пысăк паха ĕç туни такамшăн та палла. Вăл çырнă «Букварь», ачасене ĕлĕкхи пек схоластикăллă вĕрентес йăлана ŭпĕнтерсе, вĕрентŭ ĕçне çĕнĕлле улăштарать, çĕнĕ çул, хавас çул кăтартса парать, çĕнĕ пултаруллă çынсене вĕрентсе кăларас ĕçĕн никĕсне хывать.

Е. РОМАНОВА.

Ответлă редактор Р. О. МАЛЮТИН.

Редакци адресĕ: г. Чебоксары, ул. Володарского, 5, Дом Печати. Телефонсем: редакторăн—0—67, редактор заместителĕн—3—97, редакци секретарĕн — 4—40, пропаганда пайĕн — 4—97, парти пурнăç пайĕн — 7—97, экономика пайĕн—0—83, сыру семпе рабселькорсен пайĕн —2—30, «Капкăн» тата «Ĕçхĕрăмĕ» журналсен—6—23, «Ленин çулĕпе» журналăн—0—85, издательство заведующийĕн—5—38, конторăн—0—23.

Гор. Чебоксары, типография № 1 Управления издательств и полиграфии Чувашской АССР. Заказ № 2. Ф. Б. 9×84 п. л.

НТ 2132